

DELIBERAZIONE DELLA GIUNTA COMUNALE



COMUNE DI SALA BOLOGNESE

Città Metropolitana di Bologna

APPROVAZIONE PIANO TRIENNALE PREVENZIONE CORRUZIONE TRASPARENZA
2020/2022

Nr. Progr. **14**
Data **30/01/2020**
Seduta NR. **5**
Titolo **1**
Classe **11**
Sottoclasse **0**

L'anno *DUEMILAVENTI* questo giorno *TRENTA* del mese di *GENNAIO* alle ore *15:00* convocata con le prescritte modalità, presso la solita sala delle adunanze si è riunita la Giunta Comunale.

Fatto l'appello nominale risultano:

<i>Cognome e Nome</i>	<i>Carica</i>	<i>Presente</i>
BASSI EMANUELE	SINDACO	S
RIBERTO ELEONORA	ASSESSORE	S
TRAPPELLA ORNELLA	ASSESSORE	S
BIANCHINI VALENTINO	ASSESSORE	S
<i>Totale Presenti: 4</i>		<i>Totali Assenti: 0</i>

Assenti giustificati i signori:

Nessun convocato risulta assente giustificato

Partecipa il SEGRETARIO COMUNALE del Comune, CICCIA ANNA ROSA.

Il Sig. BASSI EMANUELE in qualità di SINDACO assume la presidenza e, constatata la legalità della adunanza, dichiara aperta la seduta invitando la Giunta a deliberare sull'oggetto sopra indicato.

DELIBERAZIONE DELLA GIUNTA COMUNALE NR. 14 DEL 30/01/2020

OGGETTO:

APPROVAZIONE PIANO TRIENNALE PREVENZIONE CORRUZIONE TRASPARENZA 2020/2022

LA GIUNTA COMUNALE

PREMESSO:

- che in attuazione dell'articolo 6 della Convenzione dell'Organizzazione delle Nazioni Unite contro la corruzione, adottata dalla Assemblea Generale dell'ONU il 31 ottobre 2003 e ratificata ai sensi della L. 3 agosto 2009, n. 116, e degli artt. 20 e 21 della Convenzione Penale sulla corruzione, fatta a Strasburgo il 27 gennaio 1999 e ratificata ai sensi della L. 28 giugno 2012, n. 110 l'Autorità Nazionale Anticorruzione e gli altri Enti Pubblici indicati dalla legge nazionale sono tenuti ad adottare attività di controllo, di prevenzione e di contrasto della corruzione e dell'illegalità in genere nella Pubblica Amministrazione;
- che la L. n. 190/2012 all'art. 1, comma 7, quale norma di ratifica della Convenzione delle Nazioni Unite contro la corruzione, dispone che per la finalità di controllo, di prevenzione e di contrasto della corruzione e dell'illegalità in genere nella Pubblica Amministrazione l'organo di indirizzo politico, su proposta del responsabile anticorruzione, entro il 31 gennaio di ogni anno, adotta il proprio Piano Triennale di Prevenzione della Corruzione;

CONSIDERATO:

- che i contenuti del Piano Anticorruzione devono essere in linea con i contenuti indicati nel Piano Nazionale Anticorruzione che costituisce *ex lege* (art. 1, comma 2-bis, L. n. 190/2012) atto di indirizzo per gli Enti tenuti ad approvare il proprio Piano Triennale di Prevenzione della Corruzione;
- che l'Autorità Amministrativa Indipendente c.d. ANAC ha approvato il Piano Nazionale Anticorruzione successivamente aggiornato con i seguenti interventi (Deliberazione n. 72/2013; Determinazione 12/2015; Deliberazione 831/2016; Deliberazione n. 1074/2018, Deliberazione n. 1064/2019);

CONSIDERATO altresì:

- che l'ANAC, nella nuova impostazione del PNA 2020, ha superato la valutazione standardizzata dei rischi che si basava sulla compilazione della prevista nell'*allegato 5 del PNA 2013*
- che tale strumento è stato sostanzialmente sostituito da una valutazione concreta basata sul c.d. contesto esterno ed interno;
- che il Piano, attraverso questa analisi, deve delineare una concreta descrizione dei processi per poi essere calato nel definitivo giudizio sul livello del rischio con conseguente misura di valutazione.

PRESO ATTO:

- della nomina del Responsabile della Prevenzione della Corruzione, avvenuta con decreto del Sindaco n. 16 del 28.11.2019;
- dei contenuti del Piano Anticorruzione redatto dal Responsabile della Prevenzione della Corruzione ed allegato al presente atto e ritenuto lo stesso pienamente aderente alle esigenze di questo Ente;
- delle indicazioni di cui alla Deliberazione n. 1074/2018 di approvazione di aggiornamento del PNA;

DELIBERAZIONE DELLA GIUNTA COMUNALE NR. 14 DEL 30/01/2020

- delle indicazioni delle Linee Guida ANAC in tema di contrattualistica pubblica con particolare attenzione alle novità introdotte con il D.Lgs. n. 50/2016;

PRESO ATTO:

infine, degli allegati del piano ed in dettaglio:

- mappatura dei processi/procedimenti;
- valutazione dei rischi che possono emergere in relazione ai processi/procedimenti presi in considerazione, valutando il c.d. contesto esterno ed interno e definizione in concreto delle misure di prevenzione;
- il Codice interno di comportamento dei dipendenti adottato ai sensi e per gli effetti dell'art. 54 del D.Lgs. n. 165/2001 e del D.P.R. n. 62/2013;

DATO ATTO che, in applicazione dell'art. 49 del Decreto Legislativo 18.08.2000 n. 267 e successive modificazioni e integrazioni, è stato acquisito, sulla proposta di cui trattasi per entrarne a far parte integrante e sostanziale, il parere favorevole espresso dal Segretario Generale in ordine alla regolarità tecnica;

CON voti favorevoli e unanimi espressi nei modi e forme di legge;

DELIBERA

1) Di approvare il Piano Triennale Prevenzione corruzione e della trasparenza allegato al presente atto;

2) Di dare atto che il piano sarà pubblicato sul sito istituzione del Comune di Sala Bolognese in AMMINISTRAZIONE TRASPARENTE e precisamente nella sezione "Altri Contenuti", sottosezione "Anticorruzione" e che lo stesso rimanga in pubblica visione di chiunque.

Inoltre, stante la necessità di procedere,

LA GIUNTA COMUNALE

VISTO l'articolo 134, comma 4, del D.Lgs. n. 267/2000;

CON voti favorevoli e unanimi espressi nei modi e forme di legge;

DELIBERA

di dichiarare la presente deliberazione immediatamente eseguibile.

DELIBERAZIONE DELLA GIUNTA COMUNALE NR. 14 DEL 30/01/2020

Letto, approvato e sottoscritto.

IL SINDACO
BASSI EMANUELE

IL SEGRETARIO COMUNALE
DOTT.SSA CICCIA ANNA ROSA

Sala Bolognese, Lì 12/02/2020



COMUNE DI SALA BOLOGNESE

Città Metropolitana di Bologna

DELIBERAZIONE DELLA GIUNTA COMUNALE

Numero Delibera **14** del **30/01/2020**

SEGRETARIO COMUNALE

OGGETTO

APPROVAZIONE PIANO TRIENNALE PREVENZIONE CORRUZIONE TRASPARENZA 2020/2022

PARERI DI CUI ALL' ART. 49 DEL DECRETO LEGISLATIVO 18.08.2000 N. 267

<p>IL DIRETTORE DELL'AREA INTERESSATA</p>	<p>Per quanto concerne la REGOLARITA' TECNICA esprime parere: FAVOREVOLE</p> <p style="text-align: right;">SEGRETARIO COMUNALE</p> <p>Data 30/01/2020</p> <p style="text-align: right;">Dott.ssa CICCIA ANNA ROSA</p>
<p>IL DIRETTORE AREA FINANZIARIA E CONTROLLO</p>	<p>Per quanto concerne la REGOLARITA' CONTABILE esprime parere:</p> <p>Data</p>



Comune di Sala Bolognese

Città Metropolitana di Bologna

Piano Triennale di Prevenzione della Corruzione e della Trasparenza (P.T.P.C.T.) Coordinato – Anni 2020-2022

Approvato con deliberazione di Giunta Comunale n. 14 del 30.01.2020.

STRUTTURAZIONE DEL PIANO E RIFERIMENTI DI CONTESTO

1. PREMESSA

Con l'approvazione della Legge 6 novembre 2012, n. 190 (Disposizioni per la prevenzione e la repressione della corruzione e dell'illegalità nella Pubblica Amministrazione) l'ordinamento italiano, in adempimento agli obblighi imposti dal diritto internazionale, si è dotato di un sistema di prevenzione e repressione del fenomeno corruttivo che si articola, a livello nazionale, con l'adozione del Piano Nazionale Anticorruzione (PNA) e, a livello "decentrato", mediante l'adozione del Piano Triennale di Prevenzione della Corruzione (PTPC).

Come precisa la Circolare n.1 del Dipartimento della Funzione Pubblica del 25.01.2013, la Legge n. 190/2012 "non contiene una definizione della "corruzione", che viene quindi data per presupposta: "In questo contesto, il concetto di corruzione deve essere inteso in senso lato, come comprensivo delle varie situazioni in cui, nel corso dell'attività amministrativa, si riscontri l'abuso da parte di un soggetto del potere a lui affidato al fine di ottenere vantaggi privati. Le situazioni rilevanti sono quindi evidentemente più ampie della fattispecie penalistica, che, come noto, è disciplinata negli artt. 318, 319 e 319-ter C.P., e sono tali da comprendere non solo l'intera gamma dei delitti contro la pubblica amministrazione disciplinati nel Titolo II, Capo I, del Codice Penale, ma anche le situazioni in cui, a prescindere dalla rilevanza penale, venga in evidenza un malfunzionamento dell'amministrazione a causa dell'uso a fini privati delle funzioni attribuite".

La normativa, dunque, va oltre il concetto di "corruzione" e parte dai principi di legalità, imparzialità, etica e trasparenza della Pubblica Amministrazione.

Nella stessa direzione, l'ANAC – Autorità Nazionale Anti Corruzione, in linea con la nozione accolta a livello internazionale, anche nel Piano Nazionale Anticorruzione 2019 ha ritenuto debba essere privilegiata un'accezione ampia del concetto di corruzione, volta a ricomprendere le varie situazioni in cui, nel corso dell'attività amministrativa, si rilevi l'abuso da parte di un soggetto del potere a lui conferito, al fine di ottenere vantaggi privati. In particolare, il PNA 2019 fornisce una definizione aggiornata di corruzione e di prevenzione della corruzione, alla quale in questa sede si rinvia.

La corruzione peraltro, e più in generale il cattivo funzionamento dell'amministrazione (c.d. maladministration) a causa dell'uso a fini privati delle funzioni attribuite, hanno un costo per la collettività, non solo diretto (come, ad esempio, nel caso di pagamenti illeciti), ma anche indiretto, connesso ai ritardi nella conclusione dei procedimenti amministrativi, al cattivo funzionamento degli apparati pubblici, alla sfiducia del cittadino nei confronti delle istituzioni, arrivando a minare i valori fondamentali sanciti dalla Costituzione: uguaglianza, trasparenza dei processi decisionali, pari opportunità dei cittadini.

La legge prevede che venga svolta obbligatoriamente attività di pianificazione degli interventi da adottare nel perseguimento dei seguenti obiettivi strategici:

- creare un contesto sfavorevole alla corruzione;
- incrementare la capacità di individuare eventuali casi di corruzione e ridurne l'emersione;
- individuare azioni idonee al contrasto dei comportamenti scorretti, promuovendo valori e comportamenti virtuosi.

Il PNA, approvato con Deliberazione ANAC n. 831 del 03/08/2016, aggiornato con Deliberazione ANAC n. 1208 del 22/11/2017, rivisto con deliberazione n. 1074 del 21 Novembre 2018, recepisce le importanti modifiche legislative intervenute nell'ultimo periodo, tra le quali: il Decreto Legislativo 25 maggio 2016, n. 97, "Recante revisione e semplificazione delle disposizioni in materia di prevenzione della corruzione, pubblicità e trasparenza, correttivo della legge 6 novembre 2012, n. 190 e del Decreto Legislativo 14 marzo 2013, n. 33, ai sensi dell'articolo 7 della Legge 7 agosto 2015, n. 124 in materia di riorganizzazione delle amministrazioni

pubbliche”, il Decreto Legislativo 18 aprile 2016, n. 50 c.d. Codice dei contratti pubblici e delle concessioni, la Legge n. 179 del 30/11/2017 in materia di tutela degli autori di segnalazioni di reati o irregolarità (whistleblowing).

Innovazioni significative sono, inoltre, derivate dai decreti attuativi della Legge n. 124/2015 in materia di riorganizzazione delle amministrazioni pubbliche. Rilevante, infatti, risulta l’impatto, anche ai fini di cui al presente Piano, delle sostanziali modifiche riferite, tra l’altro, alle società partecipate (D.Lgs. 19 agosto 2016, n. 175 e D.Lgs 16 giugno 2017, n. 100), all’ordinamento del lavoro alle dipendenze delle amministrazioni pubbliche (D.Lgs. 30 marzo 2001 n. 165 così come modificato dal D.Lgs. 25 maggio 2017 n. 75), alle disposizioni in materia di ottimizzazione della produttività del lavoro pubblico e di efficienza e trasparenza delle pubbliche amministrazioni (D.Lgs. 27 ottobre 2009 n. 150, modificato dal D.Lgs. n. 25 maggio 2017 n. 74), alle sanzioni disciplinari nei confronti dei dipendenti pubblici (D.Lgs. 20 giugno 2016, n. 116 e D.Lgs. 20 luglio 2017, n. 118).

Meritevole di menzione, infine, è l’applicazione con decorrenza 25/05/2018 del Regolamento UE 2016/679 in materia di protezione dei dati personali delle persone fisiche: il nuovo assetto normativo ha previsto la figura del RPD – Responsabile della Protezione dei Dati Personali che, tra l’altro, può svolgere un ruolo di supporto nei confronti del RPCT soprattutto con riferimento alle istanze di riesame di decisioni assunte in materia di accesso civico generalizzato.

2. IMPOSTAZIONE E STRUTTURA DEL PIANO

Sotto il profilo strutturale il presente Piano Triennale di prevenzione della corruzione si articola in tre sezioni:

1. la prima sezione contiene il **Piano di prevenzione della corruzione** vero e proprio che, a sua volta, si articola in:
 - analisi del contesto esterno, interno e del modello organizzativo dell’Ente;
 - mappatura delle aree a rischio di corruzione;
 - azioni correttive previste, responsabilità e tempistica di attuazione per ciascuna azione/misura individuata.
2. la seconda sezione contiene il “**Sistema dei Valori e Codice di comportamento**” adottato ai sensi del D. Lgs. n. 165/2001 e s.m.i. e del D.P.R. n. 62/2013.
3. la terza sezione include le misure per l’attuazione e la promozione della **Trasparenza** unitamente all’elenco degli obblighi di pubblicazione dei dati, dei documenti e delle informazioni, comprensivo dei nominativi dei soggetti responsabili della trasmissione e della pubblicazione ai sensi di quanto previsto dal D. Lgs. n. 33/2013 e s.m.i. e dalle Linee Guida dell’ANAC – Autorità Nazionale Anti Corruzione.

Secondo le direttive contenute nel PNA, il presente Piano è riferito al periodo 2020-2022 e tiene conto delle recenti delibere dell’ANAC n. 840 del 2/10/2018, n. 1074 del 21/11/2018 e n. 1064 del 13/11/2019 (PNA 2019).

Struttura del Piano Triennale di Prevenzione della Corruzione e della Trasparenza 2020/2022



SEZIONE PRIMA
PIANO DI PREVENZIONE DELLA CORRUZIONE

LE FINALITA' DEL PIANO TRIENNALE DI PREVENZIONE DELLA CORRUZIONE E DELLA TRASPARENZA - PTPCT

La principale finalità del PTPCT è quella di identificare le misure organizzative volte a contenere il rischio di assunzione di decisioni non imparziali; al fine di prevenire e contrastare detto rischio, l'Amministrazione valuta e gestisce il rischio corruttivo secondo una metodologia che comprende l'analisi del contesto esterno e interno, la valutazione del rischio con l'identificazione, l'analisi e la ponderazione dello stesso ed il successivo trattamento mediante l'identificazione, programmazione e attuazione delle misure di prevenzione.

Il PTPCT, dunque, si configura anche come atto di organizzazione e strumento ottimizzazione e razionalizzazione delle attività, redatto nell'ambito di un quadro normativo ben definito e delineato dal legislatore e completato dalle deliberazioni e Linee Guida dell'ANAC; l'attività di redazione del piano ha tenuto conto dei principi strategici, metodologici e finalistici indicati nel PNA 2019.

LE FONTI NORMATIVE ED I RIFERIMENTI AMMINISTRATIVI

La Legge 6 novembre 2012, n. 190, entrata in vigore il 28 novembre 2012, tende ad implementare l'apparato preventivo e repressivo contro l'illegalità nella pubblica amministrazione, innovando un sistema normativo ritenuto da tempo inadeguato a contrastare fenomeni sempre più diffusi e insidiosi e introduce l'obbligo per gli Enti pubblici di adottare entro il 31 gennaio di ciascun anno il Piano triennale della Prevenzione della Corruzione (PTPC), un documento di natura programmatica e di definizione della strategia di prevenzione della corruzione all'interno degli stessi.

Dalla stessa legge, quali "corollari", a completamento del disegno normativo da parte del legislatore, discendono le disposizioni attuative di seguito elencate:

- D. Lgs. n. 33/2013 - Il D. Lgs. n. 33/2013 ha ad oggetto il riordino della disciplina riguardante gli obblighi di pubblicità, trasparenza e diffusione di informazioni da parte delle pubbliche amministrazioni. Le disposizioni del decreto individuano gli obblighi di trasparenza concernenti l'organizzazione, l'attività delle pubbliche amministrazioni e le modalità per la sua realizzazione. La norma intende la "trasparenza" come accessibilità totale delle informazioni concernenti l'organizzazione e l'attività delle pubbliche amministrazioni, allo scopo di favorire forme diffuse di controllo sul perseguimento delle funzioni istituzionali e sull'utilizzo delle risorse pubbliche. Le norme del D. Lgs. n. 33/2013 riferite al diritto di accesso, in particolare, dal punto di vista applicativo sono state interessate da alcuni rilevanti interventi interpretativi: la Delibera dell'ANAC – Autorità Nazionale Anticorruzione n. 1309 del 28/12/2016 "Linee guida recanti indicazioni operative ai fini della definizione delle esclusioni e dei limiti dell'accesso civico di cui all'art. 5 co. 2 del D. Lgs. n. 33/2013"; la Circolare del Ministero per la Semplificazione e la Pubblica Amministrazione n. 2 del 30/05/2017. Nel corso dell'anno 2018 questo Ente ha approvato un Regolamento unico e organico in materia di accesso documentale, accesso civico semplice e accesso civico generalizzato.
- D. Lgs. n. 39/2013 - Il D. Lgs. n. 39 dell'8 aprile 2013 ha ad oggetto "Disposizioni in materia di inconfiribilità ed incompatibilità di incarichi presso le pubbliche amministrazioni e presso gli enti privati in controllo pubblico, a norma dell'articolo 1, commi 49 e 50, della legge 190/2012". Le disposizioni contenute in tale decreto devono essere osservate ai fini del conferimento di incarichi dirigenziali e di responsabilità amministrativa di vertice nelle pubbliche amministrazioni, negli enti pubblici e negli enti di diritto privato in controllo pubblico. La norma in particolare prevede che il responsabile del piano anticorruzione di ciascuna amministrazione pubblica, ente pubblico ed ente di diritto privato in controllo pubblico curi, anche attraverso le disposizioni del piano anticorruzione, che nell'amministrazione, ente pubblico ed ente di diritto privato in controllo pubblico siano rispettate le disposizioni stabilite in materia di inconfiribilità ed incompatibilità degli incarichi. Il quadro normativo è stato completato dall'ANAC – Autorità Nazionale Anticorruzione con la Determinazione

n. 833 del 3/08/2016 di approvazione delle Linee Guida in materia di accertamento delle inconferibilità e delle incompatibilità degli incarichi amministrativi da parte del Responsabile della Prevenzione della Corruzione.

- D.P.R. n. 62/2013 - Il D.P.R. n. 62/2013 ha approvato il regolamento recante il “Codice di comportamento dei dipendenti pubblici”, a norma dell’art. 54 del D. Lgs. 165/2001. Ciascuna pubblica amministrazione definisce, con procedura aperta alla partecipazione e previo parere obbligatorio del nucleo di valutazione, un proprio Codice di comportamento che integra e specifica, in relazione alle caratteristiche dell’ente, il Codice di comportamento di cui al D.P.R. sopra menzionato.
- D.L. n. 90/2014. Il Decreto Legge n. 90/2014, articolo 19 ha trasferito interamente all’Autorità Nazionale Anticorruzione (ANAC) le competenze in materia di prevenzione della corruzione e di promozione della trasparenza nelle Pubbliche Amministrazioni, attribuendo alla stessa il compito di predisporre e adottare il Piano Nazionale Anticorruzione (PNA) quale atto generale di indirizzo rivolto a tutte le Amministrazioni che adottano i PTPCT, nonché il potere di vigilanza sulla qualità dei Piani adottati dagli Enti.
- Legge 7 Agosto 2015 n. 124 “ Deleghe al Governo in materia di riorganizzazione delle Amministrazioni pubbliche” .
- D.Lgs 18 aprile 2016, n. 50 “Attuazione delle direttive 2014/23/UE, 2014/24/UE e 2014/25/UE sull’aggiudicazione dei contratti di concessione, sugli appalti pubblici e sulle procedure d’appalto degli enti erogatori nei settori dell’acqua, dell’energia, dei trasporti e dei servizi postali, nonché per il riordino della disciplina vigente in materia di contratti pubblici relativi a lavori, servizi e forniture”.
- D. Lgs. n. 97/2016. Il Decreto Legislativo 25 maggio 2016, n. 97 recante “Revisione e semplificazione delle disposizioni in materia di prevenzione della corruzione, pubblicità e trasparenza, correttivo della Legge 6 novembre 2012, n. 190 e del Decreto Legislativo 14 marzo 2013, n. 33, ai sensi dell’articolo 7 della legge 7 agosto 2015, n. 124 in materia di riorganizzazione delle amministrazioni pubbliche”, ha apportato modifiche alla suddetta legge anticorruzione e al Decreto Legislativo n. 33/2013 riguardante gli obblighi di pubblicità e trasparenza.
- Piano Nazionale Anticorruzione – Il PNA 2016 è il primo predisposto e adottato dall’Autorità Nazionale Anticorruzione, ai sensi dell’art. 19 del Decreto Legge 24 giugno 2014, n. 90, che ha trasferito interamente all’Autorità le competenze in materia di prevenzione della corruzione e della promozione della trasparenza nelle pubbliche amministrazioni. La nuova disciplina chiarisce che il PNA è atto generale di indirizzo rivolto a tutte le amministrazioni (e ai soggetti di diritto privato in controllo pubblico, nei limiti posti dalla legge) che adottano i PTPCT (ovvero le misure di integrazione di quelle adottate ai sensi del decreto legislativo 8 giugno 2001, n. 231). Il PNA, in quanto atto di indirizzo, contiene indicazioni che impegnano le amministrazioni a svolgere attività di analisi della realtà amministrativa e organizzativa nella quale si svolgono le attività di esercizio di funzioni pubbliche e di attività di pubblico interesse esposte a rischi di corruzione e ad adottare concrete misure di prevenzione della corruzione. Si tratta di un modello che contempera l’esigenza di uniformità nel perseguimento di effettive misure di prevenzione della corruzione con l’autonomia organizzativa, spesso costituzionalmente garantita, delle amministrazioni nel definire esse stesse i caratteri della propria organizzazione e, all’interno di essa, le misure organizzative necessarie a prevenire i rischi di corruzione rilevati. Le indicazioni fornite dall’ANAC agli Enti con il PNA 2016 rimangono pienamente in vigore anche ai fini dell’aggiornamento del PTPCT 2020/2022, in quanto con la Delibera n. 1208 del 22/11/2017 e con la successiva Delibera n. 1074 del 21/11/2018 l’Autorità non detta specifiche misure modificative del PNA 2016; anche il PNA 2019 sembra confermare tale impostazione, pur avendo l’ANAC evidenziato l’intento di concentrare l’attenzione sulle indicazioni relative alla parte generale del PNA, rivedendo e consolidando in un unico atto di indirizzo tutte le indicazioni date fino ad oggi, integrandole con orientamenti maturati nel corso del tempo e che sono stati anche oggetto di appositi atti regolatori. In relazione a ciò, alcuni commentatori hanno ritenuto superato progressivamente unicamente l’impostazione uniforme del PNA 2013.

- Legge n. 179/2017. La legge n. 179 del 30/11/2017 modifica l'art. 54 bis del D. lgs. N. 165/2001 e detta disposizioni per la tutela degli autori di segnalazioni di reati o irregolarità di cui sono venuti a conoscenza nell'ambito di un rapporto di lavoro pubblico o privato. La fattispecie è trattata nella Parte Prima del presente PTPC tra le misure organizzative di prevenzione e di controllo della corruzione. Nel corso dell'anno 2018 questo Ente si è dotato di un sistema informatizzato che, attraverso l'uso di un applicativo informatico dedicato, consente l'inoltro, la gestione e la successiva archiviazione di segnalazioni in maniera del tutto anonima. Tale applicativo, unitamente alle procedure in essere presso l'Ente, risultano conformi e in gran parte allineati alle nuove Linee Guida di ANAC in materia di tutela degli autori di segnalazioni di reati o irregolarità di cui siano venuti a conoscenza in ragione di un rapporto di lavoro, ai sensi dell'art. 54 bis del D. Lgs. n. 165/2001 (c.d. Whistleblowing) attualmente in consultazione.

LE MODIFICHE APPORTATE DAL D. LGS. N. 97/2016

Tra le modifiche di carattere generale di maggior rilievo apportate alla normativa sulla prevenzione della corruzione e sulla trasparenza, dal suddetto Decreto Legislativo n. 97/2016, si registra l'unificazione fra il Piano triennale di prevenzione della corruzione (PTPC) ed il Programma triennale della trasparenza e dell'integrità (PTTI).

Infatti il D. Lgs. n. 33/2013, al novellato articolo 10, recante "Coordinamento con il Piano triennale per la prevenzione della corruzione", dispone l'accorpamento tra la programmazione delle misure di prevenzione della corruzione e quella della trasparenza e prevede apposita e specifica sezione sulla trasparenza all'interno del PTPCT; sezione da intendersi come atto organizzativo fondamentale dei flussi informativi necessari per garantire l'individuazione, l'elaborazione, la trasmissione e la pubblicazione dei dati.

Pertanto, come indicato dall'Autorità Nazionale Anticorruzione nelle deliberazioni n. 831 e n. 1310 del 2016, rispettivamente di approvazione del PNA 2016 e delle Linee guida sull'attuazione degli obblighi di pubblicità, trasparenza e diffusione di informazioni, le pubbliche amministrazioni sono tenute ad adottare, entro il 31 gennaio di ogni anno, un unico Piano triennale di prevenzione della corruzione e della trasparenza (PTPCT) in cui sia chiaramente identificata la sezione relativa alla trasparenza i cui obiettivi strategici, unitamente all'indicazione dei Responsabili della trasmissione e della pubblicazione dei documenti e delle informazioni, costituiscono contenuto necessario ed ineludibile della stessa, come previsto dalla Legge 190/2012 all'articolo 1, comma 8 e dal D. Lgs. n. 33/2013 art. 10 comma 1. Il legislatore ha, inoltre, rafforzato la necessità che sia assicurato il coordinamento tra gli obiettivi strategici in materia di trasparenza contenuti nel PTPCT e quelli degli altri documenti di natura programmatica e strategico gestionale dell'amministrazione e del Piano della Performance; ciò al fine di garantire la coerenza e l'effettiva sostenibilità degli obiettivi posti dall'Ente.

Tra le modifiche di carattere generale apportate dal suddetto Decreto Legislativo n. 97/2016 si rilevano abrogazioni ed integrazioni di norme in materia di obblighi di trasparenza, l'introduzione dell'istituto dell'Accesso civico generalizzato agli atti, ai documenti e alle informazioni detenuti dalle pubbliche amministrazioni non oggetto di pubblicazione obbligatoria, un rafforzamento del principio di trasparenza che caratterizza l'attività delle pubbliche amministrazioni e i rapporti con i cittadini.

La nuova disciplina tende a rafforzare il ruolo dei Responsabili della prevenzione della corruzione (di seguito R.P.C.) quali soggetti titolari del potere di predisposizione e di proposta del PTPCT all'organo di indirizzo. È, inoltre, previsto un maggiore coinvolgimento degli organi di indirizzo nella formazione e attuazione dei Piani così come di quello dei nuclei di valutazione. Questi ultimi, in particolare, sono chiamati a svolgere un'attività di rafforzamento del raccordo tra le misure anticorruzione e le misure del Piano della Performance.

IL P.T.P.C: UNO STRUMENTO ORGANIZZATIVO
PER ATTUARE UN COMPLESSO DISEGNO NORMATIVO

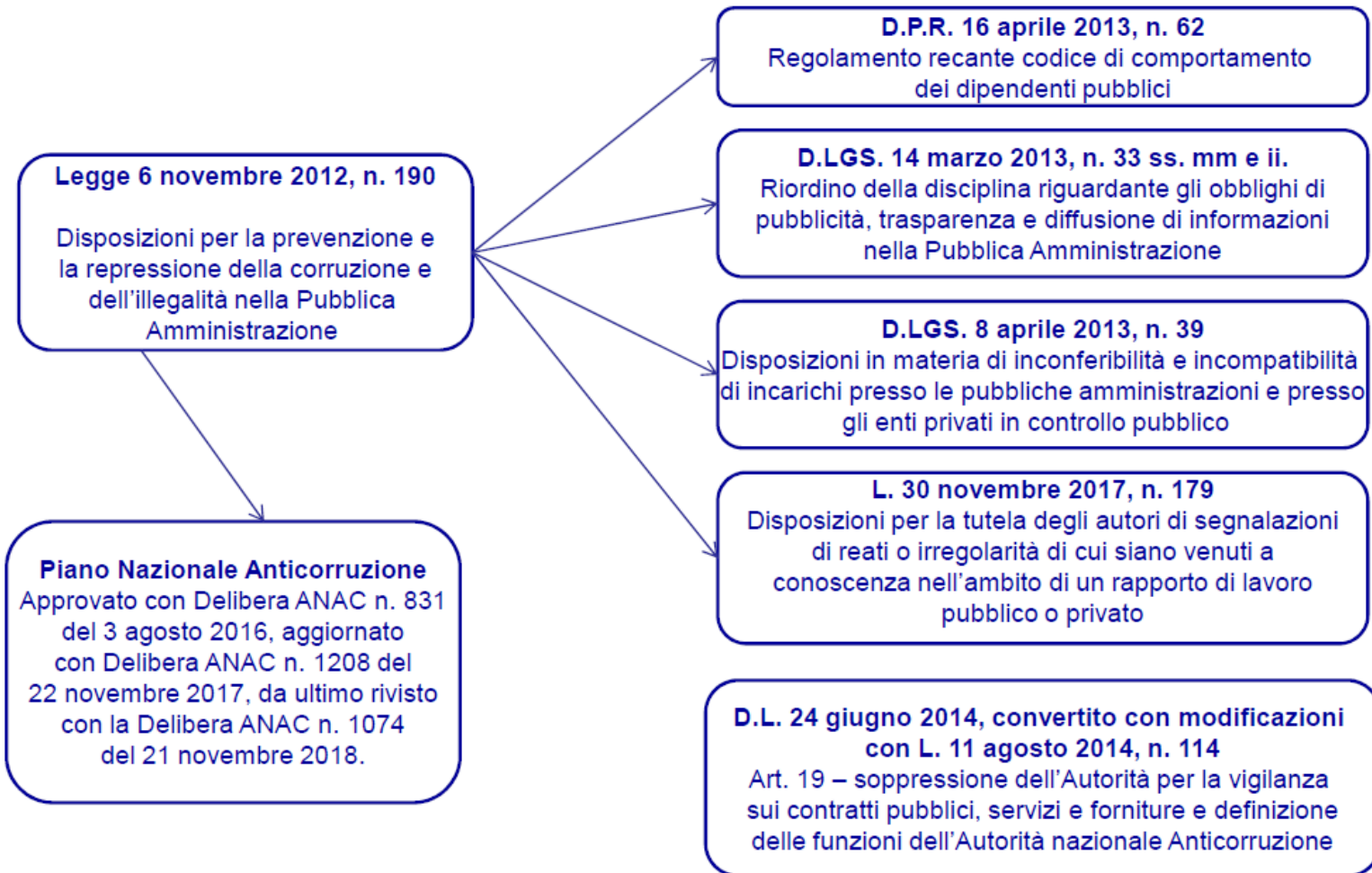

I SOGGETTI COINVOLTI

Il processo di adozione del Piano e la sua attuazione prevede l'azione coordinata dei soggetti di seguito indicati.

Gli **Organi politici**.

- Il Sindaco ha individuato, sulla base del modello organizzativo dell'Ente in atto fino a tutto il corrente anno 2019, la figura del R.P.C. e della trasparenza e dell'Accesso civico: in tali ruoli è stato confermato il Segretario Generale Dott.ssa Ciccina Anna Rosa in considerazione dei compiti e delle funzioni di assistenza giuridico amministrativa svolti (decreto sindacale n. 16 del 28/11/2019).
- La Giunta Comunale ha adottato il Piano e i suoi aggiornamenti come previsto nel PNA.
- il Consiglio Comunale ha approvato obiettivi strategici in materia di prevenzione della corruzione che sono stati previsti nei principali atti di programmazione dell'Ente quali il DUP - Documento Unico di Programmazione 2019/2024 e il PEG - Piano Esecutivo di Gestione 2019/2021; obiettivi strategici sono in corso di definizione per gli atti di programmazione riferiti all'anno 2020.
- Nella definizione degli indirizzi e delle strategie, è valorizzato lo sviluppo e la realizzazione di un efficace processo di gestione del rischio di corruzione e sono incentivati percorsi formativi e di sensibilizzazione del personale.

Il **Responsabile della Prevenzione della Corruzione e della Trasparenza**.

- Svolge i compiti indicati nel PNA ed in particolare quelli indicati nell'Allegato 3 al PNA 2019, ed i compiti di vigilanza in materia di inconferibilità ed incompatibilità degli incarichi (art. 15 D.Lgs. n. 39/2013); nello svolgimento dei compiti e funzioni attribuite, il RPCT può verificare e chiedere delucidazioni per iscritto e verbalmente a tutti i dipendenti su comportamenti che possono intaccare, anche solo potenzialmente, corruzione e illegalità e può richiedere ai dipendenti che hanno istruito un procedimento di fornire motivazione per iscritto circa le circostanze di fatto e di diritto che sottendono all'adozione del provvedimento finale.
- Elabora la proposta del Piano; svolge, inoltre, i compiti esplicitati nella L. n. 190/2012, nella Circolare del Dipartimento della funzione pubblica n. 1/2013 e nelle delibere dell'ANAC n. 840/2018 e n. 1074/2018.
- Elabora la relazione annuale sull'attività svolta, assicurandone, altresì, la pubblicazione.
- Svolge un'attività limitata alla vigilanza e all'impulso per quello che riguarda l'adozione delle misure di prevenzione della corruzione da parte delle società controllate dal Comune di Sala Bolognese con particolare riferimento a quelle in house, in conformità alla Determina dell'ANAC n. 1134/2017.
- Svolge un'attività di monitoraggio sulle richieste di accesso civico "semplice" e "generalizzato" come precisato nella apposita sezione di questo Piano.
- Si avvale del supporto del Responsabile della Protezione dei Dati personali, se necessario, eventualmente anche per la gestione delle istanze di riesame di decisioni sull'accesso civico generalizzato fermo restando il potere del RPC di richiedere un parere al Garante per la protezione dei dati personali.
- Svolge le funzioni in materia di trasparenza individuate dall'art. 43 del D. Lgs. n. 33/2013 e s.m.i. ed in particolare svolge un'attività di controllo sull'adempimento degli obblighi di pubblicazione previsti dalla normativa vigente assicurando la completezza, la chiarezza e l'aggiornamento delle informazioni pubblicate
- Segnala al nucleo di valutazione (OIV) le disfunzioni inerenti all'attuazione delle misure in materia di prevenzione della corruzione.

I **direttori d'area ed i Responsabili di Servizio titolari di posizione organizzativa, i titolari degli uffici di diretta collaborazione**.

- Partecipano al processo di gestione del rischio (mappatura dei processi a rischio).
- Propongono per ogni singolo processo le azioni di prevenzione e relativa tempistica di attuazione.
- Osservano le misure contenute nel Piano e partecipano al periodico monitoraggio dello stesso, collaborando attivamente con il RPCT.

- Assicurano l'osservanza del Codice di comportamento e verificano le ipotesi di violazione da parte del proprio personale tenendone conto in sede di valutazione della performance individuale.
- Adottano le misure gestionali, quali l'avvio di procedimenti disciplinari, o la sospensione e la rotazione del personale in conformità alle previsioni contenute nel presente Piano.
- Hanno l'obbligo di informare il RPCT su ogni fatto o atto che sia rilevante per il funzionamento e l'osservanza del presente Piano.

Il R.A.S.A.

Ogni stazione appaltante è tenuta a nominare il soggetto responsabile (RASA) dell'inserimento e dell'aggiornamento annuale degli elementi identificativi della stazione appaltante stessa.

Questo Ente ha provveduto all'individuazione del soggetto, secondo le indicazioni del PNA 2016; tra le misure organizzative di trasparenza in funzione di prevenzione della corruzione, nel prosieguo di questo piano, viene indicato il soggetto preposto all'iscrizione ed all'aggiornamento dei dati nell'Anagrafe Unica delle Stazioni Appaltanti (AUSA).

Il R.A.S.A:

- Partecipa al processo di gestione del rischio.
- Aggiorna i dati nell'AUSA.

Il Nucleo di Valutazione (unico per i Comuni dell'Unione Terred'Acqua e per l'Unione stessa).

Questo Ente, unitamente agli altri Comuni dell'Unione e all'Unione stessa, ha istituito il Nucleo di Valutazione Associato; è stato incaricato il Dott. Bruno Susio, professionista esterno all'Amministrazione, distinto dal RPCT così come diversi sono il ruolo e le responsabilità delle due figure.

- Svolge i compiti connessi all'attività anticorruzione nel settore della trasparenza amministrativa.
- Promuove e attesta l'assolvimento degli obblighi relativi alla trasparenza.
- Esprime un parere sul Codice di comportamento.
- Partecipa al processo di gestione del rischio.
- Verifica, anche ai fini della validazione della relazione sulla performance, che il PTPCT sia coerente con gli obiettivi stabiliti nei documenti di programmazione strategico - gestionale e, altresì, che nella misurazione e valutazione delle performance si tenga conto degli obiettivi connessi all'anticorruzione e alla trasparenza.
- Verifica i contenuti della relazione predisposta annualmente dal RPCT recante i risultati dell'attività svolta

L'Ufficio per i procedimenti disciplinari (UDP) (unico per i Comuni dell'Unione Terred'Acqua e per l'Unione stessa).

Questo Ente ha stipulato, per il tramite dell'Unione dei Comuni, una convenzione per la gestione associata dell'Ufficio Interprovinciale per la prevenzione e risoluzione delle patologie del rapporto di lavoro. Il responsabile di detto ufficio è un soggetto esterno all'Amministrazione, distinto dal RPCT, così come diversi sono il ruolo e le responsabilità delle due figure.

- Svolge i procedimenti disciplinari nell'ambito di propria competenza.
- Provvede alle comunicazioni obbligatorie nei confronti dell'autorità giudiziaria.
- Propone l'aggiornamento del Codice di comportamento.

Il DPO – Data Protection Officer o RPD – Responsabile della Protezione dei dati personali

In conformità agli artt. 37-39 del Regolamento (UE) 2016/679 in materia di protezione dei dati personali, questo Ente ha individuato quale DPO l'Avv. Cathy La Torre dello Studio Associato Wildside di Bologna; si tratta quindi di un professionista esterno all'Amministrazione, distinto dal RPCT così come diversi sono il ruolo e le responsabilità delle due figure.

- Collabora con il RPCT.
- Costituisce una figura di riferimento per il RPCT per le questioni di carattere generale riguardanti la protezione dei dati personali, ferme restando le funzioni e le responsabilità del RPCT.

I Dipendenti del Comune di Sala Bolognese

- Partecipano al processo di gestione del rischio.
- Osservano le misure contenute nel Piano e nel Codice di comportamento, collaborando attivamente con il RPCT.
- Segnalano le situazioni di illecito al R.P.C.T.
- Segnalano i casi personali di conflitto di interesse e la sussistenza di procedimenti penali a proprio carico.

I Collaboratori a qualsiasi titolo dell'Amministrazione.

- Osservano le misure contenute nel Piano e nel Codice di comportamento.
- Segnalano le situazioni di illecito.

I Cittadini, le Associazioni, le Organizzazioni portatrici di interessi (Stakeholders).

- Partecipano alla costruzione e all'aggiornamento del PTPCT con la formulazione di osservazioni e proposte.

In una logica di sensibilizzazione dei cittadini alla cultura della legalità, il Comune di Sala Bolognese ha predisposto un avviso per la presentazione di contributi o di suggerimenti per l'aggiornamento del Piano triennale di prevenzione della corruzione 2020/2022; detto avviso è stato pubblicato all'albo pretorio on line dell'Ente dal 28/11/2019 al 17/12/2019 e diffuso nel medesimo periodo sul sito istituzionale; non sono pervenuti contributi.

Nel Comune di Sala Bolognese l'ufficio che supporta il RPCT nella prevenzione della corruzione è presso la Segreteria Generale.

PROCESSO DI ADOZIONE DEL PIANO

La metodologia adottata nella stesura del Piano si ispira a due approcci, entrambi ritenuti autorevoli negli ambiti organizzativi che già hanno efficacemente affrontato tali problematiche ed entrambi sintetizzati nel PNA 2016:

- l'approccio dei sistemi normati, che si fonda sul principio di documentabilità delle attività svolte, per cui, in ogni processo, le operazioni e le azioni devono essere verificabili in termini di coerenza e congruità, in modo che sia sempre attestata la responsabilità della progettazione delle attività, della validazione, dell'autorizzazione, dell'effettuazione, nonché sul principio di documentabilità dei controlli, per cui ogni attività di supervisione o controllo deve essere documentata e firmata da chi ne ha la responsabilità. In coerenza con tali principi sono da formalizzare procedure, check-list, criteri e altri strumenti gestionali in grado di garantire omogeneità, oltre che trasparenza e equità.
- l'approccio mutuato dal D.Lgs. n. 231/2001 – con le dovute contestualizzazioni e senza che sia imposto dal decreto stesso nell'ambito pubblico - che prevede che l'ente non sia responsabile per i reati commessi (anche nel suo interesse o a suo vantaggio) se sono soddisfatte le seguenti condizioni:
 1. se prova che l'organo dirigente ha adottato ed efficacemente attuato, prima della commissione del fatto, modelli di organizzazione e di gestione idonei a prevenire reati della specie di quello verificatosi;
 2. se il compito di vigilare sul funzionamento e l'osservanza dei modelli e di curare il loro aggiornamento è stato affidato a un organismo dell'ente dotato di autonomi poteri di iniziativa e di controllo;
 3. se non vi è stata omessa o insufficiente vigilanza da parte dell'organismo.

Alla luce dei predetti criteri, nel percorso di costruzione del Piano, sono stati tenuti in considerazione i seguenti aspetti di ordine sostanziale:

1. il coinvolgimento dei Dirigenti e dei Responsabili operanti nelle aree a più elevato rischio dell'Ente nell'attività di analisi e valutazione, di proposta e definizione delle misure e di monitoraggio per l'implementazione del Piano. Tale attività – che non sostituisce ma integra l'opportuna formazione rispetto alle finalità e agli strumenti del Piano stesso, è stata il punto di partenza per la definizione di azioni preventive efficaci rispetto alle reali esigenze dell'Ente;
2. la rilevazione delle misure di contrasto (controlli specifici, valutazioni ex post dei risultati raggiunti, particolari misure nell'organizzazione degli uffici e nella gestione del personale addetto, specifiche misure di trasparenza sulle attività svolte) già adottate, oltre all'indicazione delle misure che, attualmente non presenti, si prevede di adottare in futuro;
3. la sinergia strutturale e interrelazione tra misure anticorruptive e disciplina della trasparenza, in un'ottica non solo di rispetto del recente dettato normativo (D.Lgs n. 97/2016), ma anche di qualificazione dell'agire amministrativo volta al generale efficientamento del sistema;
4. il recepimento del Codice di comportamento del pubblico dipendente dettato dal DPR n. 62 del 18 Aprile 2013, con la conseguente condivisione di un sistema di valori uniforme in un ambito territoriale istituzionalmente definito che si estende all'intero territorio;
5. la previsione e l'adozione di specifiche attività di formazione del personale, con attenzione prioritaria al responsabile anticorruzione dell'amministrazione e ai dirigenti amministrativi e Responsabili competenti, per le attività maggiormente esposte al rischio di corruzione. Questo Ente ha inoltre aderito alla Rete dell'Integrità e della Trasparenza della Regione Emilia Romagna che si occupa, tra l'altro, di strutturare un percorso formativo di base in materia di anticorruzione e di trasparenza da somministrare, tramite una specifica piattaforma, ai dipendenti degli Enti aderenti.

La stesura del presente Piano Triennale di Prevenzione della Corruzione è stata quindi realizzata mettendo a sistema tutte le azioni operative proposte dai Dirigenti e Responsabili di Servizio e le azioni di carattere generale che ottemperano le prescrizioni della L. n. 190/2012. Particolare attenzione è stata posta nel garantire la

“fattibilità” delle azioni previste, sia in termini operativi, che finanziari (evitando spese o investimenti non sostenibili da parte dell’Ente), attraverso la verifica della coerenza rispetto agli altri strumenti di programmazione e di performance (DUP, Bilancio di previsione, PEG).

LA METODOLOGIA PRESCELTA

Sulla base delle disposizioni di cui al già citato PNA, al fine di procedere alla mappatura delle aree a maggiore rischio di corruzione e di individuare le azioni correttive, anche nelle fasi successive di aggiornamento del Piano il RPCT ha organizzato specifiche “audizioni” con i referenti dei singoli servizi (Dirigenti e Responsabili di Servizio) acquisendo i contributi, tra l’altro, anche mediante scambio di corrispondenza interna tramite mail, conservate agli atti, in modo da svolgere una verifica diretta sullo stato di attuazione delle azioni previste dal precedente Piano e quindi condividere alcune proposte di implementazione o modifica delle stesse.

Si è tenuto, inoltre, in debita considerazione delle risultanze relative alle verifiche ed ai monitoraggi svolti nel periodo di riferimento, attivati dal RPCT con modalità adeguate all’organizzazione interna dell’Ente fermo restando l’obbligo di informazione in capo ai Dirigenti e Responsabili di Servizio; le risultanze dei monitoraggi, le richieste ed i relativi riscontri rimangono tracciati e conservati agli atti.

La scelta metodologica assunta conferma un coinvolgimento diretto delle strutture interne, nell’intento di conseguire due obiettivi di carattere sostanziale:

- a) una strutturazione del Piano che tenga conto in maniera specifica della singola realtà organizzativa sia per ciò che attiene la mappatura dei processi, sia per la parte di analisi del rischio, sia in ultimo per ciò che riguarda l’individuazione di misure correttive. Si evidenzia che questa sezione del Piano è specifica per ogni Ente e, al momento, non è stata uniformata.
- b) una responsabilizzazione fattiva ed effettiva di tutti i soggetti appartenenti alla struttura stessa.

Per quanto riguarda, in particolare, l’attività di monitoraggio, si ritiene di sviluppare nel corso dell’anno 2020 un Piano di Monitoraggio e Riesame che tenga conto delle indicazioni contenute nel PNA 2019 e che riscontri l’attuazione delle misure di trattamento del rischio e l’idoneità delle stesse con particolare riferimento ai seguenti processi: appalti, contributi/sovvenzioni, incarichi. Si rinvia allo specifico paragrafo dedicato.

CONTENUTI DEL PIANO ANTICORRUZIONE

Per poter essere efficace e garantire il risultato preordinato alla sua adozione il Piano Anticorruzione deve contenere:

- a) analisi del contesto (esterno ed interno);
- b) analisi del modello organizzativo scelto dall’ente: definizione di ruoli e responsabilità;
- c) le aree di rischio (cd. mappatura dei rischi);
- d) misure organizzative obbligatorie ed ulteriori per la prevenzione;
- e) la progettazione di un efficace Sistema di Controllo interno;
- f) la formazione in tema di anticorruzione.

ANALISI DEL CONTESTO ESTERNO

Il contesto esterno di riferimento viene analizzato sulla base di dati acquisiti in autonomia ed anche sulla base del contributo fornito dalla Rete Regionale dell'Integrità e della Trasparenza - RIT, a cui questo Ente ha aderito e di cui si parlerà più nel dettaglio nei paragrafi che seguono.

IL QUADRO REGIONALE

SCENARIO ECONOMICO-SOCIALE*

La Regione Emilia Romagna è tra le regioni italiane più vaste territorialmente e, con oltre quattro milioni di abitanti, tra le più popolate.

La popolazione residente, pari a 4.471.485 di residenti al 01.01.2019, risulta così distribuita per sesso e per fasce di età: 2.174.683 maschi, di cui 301.759 di età compresa tra 0 e 14 anni, 1.409.106 di età compresa tra 15 e 64 anni, 463.818 di età superiore ai 65 anni; 2.296.802 femmine, di cui 284.116 di età compresa tra 0 e 14 anni, 1.407.596 di età compresa tra 15 e 64 anni, 605.090 di età superiore ai 65 anni.

Al 1° gennaio 2018 i cittadini stranieri residenti in Emilia-Romagna erano 551.222, pari al 12,3% della popolazione complessiva. Nel corso del 2019 si registra un leggero incremento pari a circa 12.500 unità, con un'ulteriore variazione statistica in aumento del 2,3%. Questo fa rilevare il valore più alto della serie storica relativa alla nostra regione dopo la diminuzione del 2015-2017, evidenziando come il fenomeno in regione vada verso la stabilizzazione e il radicamento. L'Emilia-Romagna si conferma prima regione in Italia per incidenza di residenti stranieri sul totale della popolazione residente, davanti dalla Lombardia e con una media assolutamente superiore al dato nazionale (in Italia gli stranieri residenti sono 8,5% della popolazione).

I dati regionali evidenziano come le donne siano la maggioranza complessiva dei residenti stranieri in regione con una percentuale pari al 52,9% del totale; suddividendo invece le presenze per aree di provenienza si nota come la prevalenza femminile caratterizzi in modo particolare gli stranieri dell'Europa centro – orientale mentre marocchini e albanesi evidenziano una prevalenza maschile. Gli stranieri presentano un'età media di poco superiore ai 34 anni e di questi i minori residenti sono oltre 117 mila pari al 16,6% del totale. I bimbi nati da entrambi genitori stranieri nel 2019 in Emilia-Romagna sono stati 7.860, pari al 24,3% del totale dei nati nell'anno; questo dato, essendo in leggero calo rispetto all'anno precedente è oggetto di approfondimento. Se si scompone poi questo dato per età, si trovano valori percentuali differenti a seconda della fascia di anni presa in esame. Infatti, sono nati in Italia il 73,5% (quasi tre su quattro) dei residenti stranieri fino al diciottesimo anno di età e in particolare la quasi totalità (92,7%) dei residenti con meno di 6 anni, il 73,8% di quelli di età compresa fra i 6 e i 13 anni e il 30,4% di quelli di 14-18 anni.

Rispetto al 2018 l'anno in corso evidenzia un ampio rallentamento della crescita regionale, anche se si prospetta una più ampia, seppur parziale ripresa nel 2020. La crescita del PIL regionale si attesta infatti allo 0,5%, mentre dovrebbe parzialmente riprendersi nel 2020 attestandosi sull'1,1%. L'andamento regionale si conferma in ogni caso migliore di quello nazionale, fermo allo 0,1%, il che posiziona comunque l'Emilia Romagna al vertice tra le regioni italiane per capacità di crescita insieme al Veneto ma distaccando la Lombardia.

Al 30 settembre 2019 le imprese attive erano 401.637, con una diminuzione pari a 2.875 unità, -0,7 per cento rispetto al termine dello stesso trimestre dello scorso anno. In termini assoluti la perdita subita dalla base imprenditoriale regionale è risultata notevolmente più ampia rispetto a quella riferita allo stesso trimestre dello scorso anno (-1.580 unità, -0,4 per cento). La tendenza alla riduzione delle imprese attive anche nel terzo trimestre dell'anno prosegue ininterrotta dal 2009, con la sola eccezione del 2011. La base imprenditoriale regionale si è ridotta in tutti macro settori, più rapidamente in agricoltura, in misura più contenuta nell'industria, più contenuta ancora nelle costruzioni e solo lievemente nell'aggregato dei servizi. In dettaglio, l'insieme del commercio all'ingrosso e al dettaglio e della riparazione di autoveicoli e motocicli subisce un'ampia flessione delle imprese del settore (-1.689 unità, -1,9 per cento). La base imprenditoriale dell'agricoltura, silvicoltura e pesca si riduce di 1.128 unità (-2,0 per cento). Le imprese delle costruzioni perdono 555 unità (-0,8 per cento) e la tendenza negativa pare nuovamente ridursi.

L'industria perde 589 imprese con una nuova accelerazione della tendenza negativa che giunge a -1,3 per cento. Un ulteriore segno rosso è dato dalla perdita di 304 imprese del settore del trasporto e magazzinaggio (-2,2 per cento). I segnali positivi vengono solo dagli altri settori dei servizi. In primo luogo, il maggiore aumento in termini assoluti lo hanno registrato le imprese attive dell'immobiliare (303 unità, +1,1 per cento). Segue l'aumento delle imprese delle attività professionali, scientifiche e tecniche (+242 unità, +1,5 per cento). Viene poi la crescita dell'aggregato del noleggio, delle agenzie di viaggio e dei servizi di supporto alle imprese (+241 unità, +2,0 per cento). Le aziende straniere in Emilia-Romagna sono oltre 48.763, il 12,2% del totale delle imprese regionali, l'1,7% in più rispetto all'anno precedente.-

Ad integrazione di quanto sopra esposto e per meglio comprendere a quali tipi di eventi corruttivi le Amministrazioni della realtà regionale risultano maggiormente esposte, è necessario riportare una serie di informazioni sulle caratteristiche del contesto ambientale (dinamiche economiche, sociali, criminologiche e culturali del territorio) e della sua organizzazione interna.

Nei paragrafi che seguono sono riportati alcuni dati informativi che si ritengono a tal fine significativi.

Si evidenzia che il paragrafo riportato di seguito e denominato "Analisi del contesto esterno", costituisce il prodotto di una collaborazione interistituzionale, nell'ambito della "Rete per l'Integrità e la Trasparenza", per condividere, tra tutti i "Responsabili della prevenzione della corruzione e Trasparenza" degli enti aderenti, documenti e criteri di riferimento per la descrizione del contesto, socio-economico e criminologico, del territorio regionale emiliano-romagnolo, in fase di aggiornamento dei Piani triennali di prevenzione della corruzione e della Trasparenza delle amministrazioni.

Analisi del contesto esterno

1 Scenario economico-sociale a livello regionale

Il rallentamento dell'economia mondiale e, in particolare, del commercio estero a livello globale, sta penalizzando in misura più sensibile i Paesi a maggior vocazione export, Germania e Italia su tutti. E, all'interno del nostro Paese, sono le regioni più attive sui mercati esteri a essere maggiormente esposte alle incertezze e alle fragilità che caratterizzano lo scenario internazionale. L'Emilia-Romagna - seconda regione italiana per valore delle esportazioni e tra le prime regioni d'Europa per export per abitante - sembra corrispondere all'identikit della regione a forte rischio di "contagio internazionale". A ciò si aggiunge l'ormai trentennale ritardo con cui viaggia il "treno Italia" rispetto alle altre nazioni, croniche lacune strutturali e un'endemica debolezza della domanda interna contribuiscono a posizionare il nostro Paese agli ultimi posti al mondo per crescita economica. Eppure, nonostante questo scenario sfavorevole, il 2019 per l'economia dell'Emilia-Romagna dovrebbe chiudersi positivamente ed essere archiviato come un altro anno di crescita per l'economia regionale. Crescita a ritmo non sostenuto, con alcuni diffusi segnali di rallentamento, tuttavia sufficiente per confermare l'Emilia-Romagna al vertice delle regioni italiane per incremento del PIL nel 2019 e anche per il 2020. Esattamente come era avvenuto nel 2018, ancora locomotiva dell'arrancante "treno Italia". Secondo gli "scenari per le economie locali" di Prometeia, aggiornati a ottobre 2019, la crescita del prodotto interno lordo a fine 2019 rispetto all'anno precedente dovrebbe risultare pari allo 0,5 per cento, mentre per il 2020 si prevede un tasso di incremento più consistente (+1,1 per cento). È il settore delle costruzioni a contribuire maggiormente alla crescita del valore aggiunto regionale con una variazione nel 2019 rispetto al 2018 che dovrebbe attestarsi attorno al 3,9 per cento, mentre per industria e servizi si prevede un aumento dello 0,3 per cento. A sostenere il manifatturiero sono, ancora una volta, le esportazioni previste in crescita del 5 per cento. Variazione positiva anche per gli investimenti (+2,9 per cento), la domanda interna segnerà a fine anno un +1,1 per cento.

Buone notizie sul fronte occupazionale, si rafforza la dinamica evidenziata negli ultimi anni, nel 2019 il numero degli occupati è stimato in aumento di un ulteriore 2 per cento. Contestualmente il tasso di disoccupazione si ridurrà al 5,2 per cento nel 2019 e al 5,0 per cento nel 2020.

a) Il sistema imprenditoriale

Al 30 settembre 2019 le imprese attive in Emilia-Romagna erano poco più di 400 mila, 2.875 in meno rispetto allo stesso periodo dell'anno precedente (-0,7 per cento), a fronte di un aumento del numero degli addetti nelle imprese dell'1,9 per cento. Una flessione del tessuto imprenditoriale che non va interpretata negativamente in quanto associata a una crescita occupazionale e, quindi, a un rafforzamento delle imprese esistenti.

Le aziende straniere in Emilia-Romagna sono oltre 49mila, il 12 per cento del totale delle imprese regionali, il 2 per cento in più rispetto all'anno precedente. Si conferma la dinamica che vede il calo delle imprese con titolare italiano e la crescita degli stranieri che avviano un'attività imprenditoriale.

Gli imprenditori con nazionalità estera maggiormente presenti in regione provengono dalla Cina che lo scorso anno ha sopravanzato il Marocco, quest'ultimo nel 2019 superato anche dall'Albania. Servizi alla persona, commercio, ristorazione e attività manifatturiere (comparto della moda) i settori di maggior interesse per le quasi 5mila imprese cinesi. Sembra essersi esaurita l'ondata di nuova imprenditoria creata da nordafricani (Marocco, Tunisia, Egitto), cresce la componente asiatica e quella dell'Europa orientale.

Le imprese femminili costituiscono oltre un quinto del tessuto imprenditoriale regionale, il 14 per cento dell'occupazione. Nell'ultimo anno il numero delle imprese femminili è rimasto pressoché invariato, mentre nel lungo periodo si è registrata una modesta crescita. Le imprese femminili ottengono risultati migliori rispetto alle altre anche sul fronte occupazionale, con una crescita più consistente sia nell'ultimo anno che nel lungo periodo.

Variazioni ancora negative per quanto riguarda le imprese giovanili, diminuite nell'ultimo anno del 2 per cento in termini di aziende, mentre l'occupazione è cresciuta del 2 per cento. Il calo del numero delle imprese giovanili va correlato sia all'andamento demografico della popolazione, sia al basso tasso di disoccupazione regionale; a differenza di quanto avviene in altre parti del Paese la possibilità di trovare un lavoro alle dipendenze disincentiva scelte volte all'autoimprenditorialità.

I dati sulla demografia d'impresa suddivisi per settore confermano e prolungano le dinamiche in atto da alcuni anni. Vi sono alcuni comparti interessati da una progressiva riduzione del numero di imprese, in particolare l'agricoltura, le costruzioni e il manifatturiero. In calo anche il commercio, flessione contenuta dalla crescita al suo interno della componente più rivolta al turismo, in particolare le attività legate all'alloggio e alla ristorazione. Crescono i servizi, sia quelli rivolti alle imprese sia quelli alle persone.

b) Lo stato dell'occupazione

Secondo l'indagine Istat sulle forze di lavoro, i primi nove mesi del 2019 si sono chiusi positivamente per l'occupazione in regione. Tra gennaio e settembre l'occupazione dell'Emilia-Romagna è mediamente ammontata a circa 2.031.000 persone, vale a dire oltre 26.000 occupati in più rispetto all'analogo periodo del 2017, per un incremento dell'1,3 per cento.

Il tasso disoccupazione, che misura l'incidenza delle persone in cerca di occupazione sul totale delle forze di lavoro (cioè di coloro che hanno un lavoro o lo cercano attivamente), nei primi nove mesi del 2019 è stato pari al 5,4 per cento in discesa rispetto all'analogo periodo del 2018, quando era pari al 5,7 per cento.

Il tasso di occupazione, che misura il peso delle persone che tra i 15 ed i 64 anni lavorano sulla popolazione complessiva della medesima fascia d'età, nei primi nove mesi del 2019 ha raggiunto il 70,4 per cento. Nello stesso periodo del 2018 il valore era pari a 69,6 per cento.

Da punto di vista del genere va notato come i buoni dati sull'occupazione dell'Emilia-Romagna derivino anche dall'elevata partecipazione al mercato del lavoro della componente femminile. Nei primi nove mesi dell'anno il tasso di occupazione femminile è stato del 64 per cento, in crescita rispetto all'anno precedente, 62,7 per cento. Il tasso di disoccupazione femminile si è attestato al 6,7 per cento (6,9 per cento nel 2018).

Le ore di cassa integrazione autorizzate nei primi 10 mesi del 2019 risultano in aumento rispetto allo stesso periodo del 2019 (27 per cento in più). Cresce il ricorso alla cassa straordinaria nel manifatturiero e soprattutto nell'edilizia, per le artigiane aumenta considerevolmente la cassa integrazione in deroga.

c) La qualità del credito

Secondo i dati provvisori forniti dalla Banca d'Italia, la consistenza dei prestiti bancari concessi al complesso dell'economia regionale a fine settembre 2019 risultava in espansione dello 0,7 per cento rispetto allo stesso periodo dell'anno precedente. Dal punto di vista settoriale, continua l'espansione del credito concesso alle famiglie consumatrici (+3,4 per cento) mentre si registra una contrazione di quello accordato alle famiglie produttrici (-2,3 per cento). Per il settore delle imprese si

nota una contrapposizione netta tra gli andamenti delle medio grandi (+0,5 per cento) e quelle piccole (-3,1 per cento). Per quel che riguarda la qualità del credito, nei primi nove mesi del 2019 è proseguito il graduale miglioramento del credito erogato all'economia regionale.

I rapporti tra banca ed impresa in Emilia-Romagna sono tradizionalmente oggetto di analisi dall'Osservatorio sul credito che Unioncamere Emilia-Romagna e le Camere di commercio attive in regione realizzano congiuntamente dal 2009.

La lenta marcia verso il miglioramento sembra essersi fermata nel primo semestre 2019. In particolare, la battuta d'arresto appare più evidente per quel che riguarda i parametri di costo del finanziamento. Il livello di soddisfazione risulta in particolare contrazione nei confronti del costo complessivo del credito e relativamente alla soddisfazione rispetto alle garanzie richieste. In termini settoriali, i comparti che riportano una situazione migliore rispetto alla media sono meccanica e alimentare, moda mentre quelli che riportano una situazione meno favorevole sono le costruzioni e il commercio.

** Fonti: - Rapporto sull'economia regionale 2019 – a cura dell'Ufficio Studi di Unioncamere Emilia-Romagna*

PROFILO CRIMINOLOGICO DEL TERRITORIO*

Fin dalla metà degli anni Novanta del secolo scorso, le attività di ricerca realizzate dalla Regione Emilia-Romagna hanno permesso di ricostruire un quadro articolato della presenza delle organizzazioni criminali in regione e di comprendere le strategie adottate da tali organizzazioni nello spostamento e nell'insediamento di uomini nel territorio per condurre attività lecite e illecite e organizzare i traffici illegali.

A differenza di altre regioni del Nord Italia, il controllo del territorio da parte di organizzazioni criminali in Emilia-Romagna risulta ancora assente, mentre la loro attività principale e più remunerativa è costituita dai traffici illeciti, in particolare dal traffico di stupefacenti. Le altre attività rilevanti delle mafie in Emilia-Romagna riguardano l'edilizia pubblica e privata, il movimento terra e autotrasporti, l'usura, il recupero crediti, la gestione e il controllo illegale del gioco d'azzardo, le estorsioni, l'intestazione fittizia di beni e il riciclaggio.

La ricerca sul territorio pone in evidenza l'importanza assunta da elementi di origine locale nel favorire l'ingresso di attività criminali organizzate nel territorio regionale. 'Ndranghetisti e casalesi, afferenti alle due organizzazioni criminali più significative in Emilia-Romagna, puntano alla mimetizzazione sociale, a non richiamare l'attenzione e a passare inosservati. In altre parole, le organizzazioni mafiose hanno adottato meccanismi di infiltrazione diversi da quelli tradizionali al fine di rendersi assai più invisibili e quindi anche più difficilmente decifrabili. La loro azione in tal modo si confonde spesso con quella di operatori che si muovono nella legalità.

Le realtà territoriali più vulnerabili, ma anche quelle più studiate e conosciute, sono quelle di Reggio Emilia e Modena, dove le indagini confermano la presenza di 'ndranghetisti e casalesi nei cantieri edili. È l'edilizia, infatti, il settore più vulnerabile all'infiltrazione mafiosa in Emilia-Romagna e dove i processi di corruzione e di condizionamento della criminalità organizzata sono più visibili e consolidati, come dimostrato anche dall'inchiesta Aemilia, il cui impianto accusatorio è stato recentemente confermato nel primo grado di giudizio.

Si ritiene di menzionare in questa sede, inoltre, le modalità "operative": è degna di nota la circostanza che una ridotta percentuale delle vicende corruttive inerenti l'assegnazione di appalti riguardavano affidamenti diretti, nei quali l'esecutore viene scelto discrezionalmente dall'amministrazione. In tutti gli altri casi invece sono state espletate procedure di gara: ciò lascia presupporre l'esistenza di una certa raffinatezza criminale nell'adeguarsi alle modalità di scelta del contraente imposte dalla legge per le commesse di maggiore importo, evitando sistemi (quali appunto l'assegnazione diretta) che in misura maggiore possono destare sospetti.

Spesso si registra inoltre una strategia diversificata a seconda del valore dell'appalto: per quelli di importo particolarmente elevato, prevalgono i meccanismi di turnazione fra le aziende e i cartelli veri e propri (resi evidenti anche dai ribassi minimi rispetto alla base d'asta, molto al di sotto della media); per le commesse di minore entità si assiste invece al coinvolgimento e condizionamento dei livelli bassi dell'amministrazione (ad es. il direttore

dei lavori) per intervenire anche solo a livello di svolgimento dell'attività appaltata. I Comuni rappresentano dunque gli enti maggiormente a rischio, come si evince anche dalla disamina delle amministrazioni in cui si sono verificati episodi di corruzione.

Proseguendo l'analisi, Parma è la città in cui si segnala una presenza significativa di Cosa nostra, con cellule collegate alla famiglia Panepinto di Bivona (AG), per il resto poco presente nel territorio regionale.

Negli ultimi tempi alle presenze mafiose italiane si sono aggiunti sodalizi criminali d'origine straniera, in particolare albanese e nigeriana, attivi principalmente nel traffico di stupefacenti e nella tratta di esseri umani finalizzata allo sfruttamento della prostituzione.

Anche nel mercato immobiliare si segnala nella regione un notevole attivismo delle cosche mafiose, in particolare nella città di Bologna. Si tratta di un settore strategico, che consente di reinvestire capitali illeciti ed acquisire patrimoni immobiliari, in genere utilizzando acquirenti fittizi. Anche in questo caso si rivela fondamentale il ruolo giocato da "faccendieri" locali e prestanome nel mondo delle professioni. Il riciclaggio risulta così essere una delle attività più fiorenti della criminalità organizzata in Emilia-Romagna e si manifesta attraverso acquisti di attività commerciali, imprese ed immobili.

Anche l'area della Romagna è stata interessata da una crescente infiltrazione delle mafie, come testimoniano le diverse inchieste condotte dall'autorità giudiziaria. Nella riviera romagnola, ed in particolare nella provincia di Rimini, le mafie si sono concentrate in attività legate al narcotraffico, gioco d'azzardo, recupero crediti, usura, estorsioni, gestione di locali notturni, intestazione fittizia di beni ed il riciclaggio.

Ancora negli anni più recenti il controllo del mercato degli stupefacenti in Emilia-Romagna assume una rilevanza fondamentale per le organizzazioni criminali. È infatti da questa attività che tali organizzazioni criminali traggono la porzione più consistente dei loro profitti, da reinvestire poi in parte anche nelle attività del mercato legale attraverso complesse attività di riciclaggio.

Secondo i dati pubblicati dalla Direzione centrale per i servizi antidroga del Ministero dell'Interno, negli ultimi dieci anni (dal 2009 al 2018) in regione sono state eseguite dalle forze di polizia circa 18 mila operazioni antidroga (l'8% di quelle condotte a livello nazionale). In seguito a queste operazioni sono state segnalate all'Autorità giudiziaria circa 26 mila persone, di cui oltre la metà di origine straniera (va detto a questo proposito che molti soggetti stranieri sono presenti nella parte terminale nella catena del narcotraffico, ovvero nell'attività di spaccio, ma questo non esclude che le organizzazioni criminali straniere ricoprano anche ruoli significativi in questo lucroso mercato). Inoltre, da queste operazioni sono state sequestrate oltre 26 mila chili di sostanze stupefacenti - 26 tonnellate -, pari al 4% di quanto è stato sequestrato a livello nazionale, di cui circa l'80% di hashish e marijuana e la parte rimanente di eroina e cocaina. Se alla quantità di sostanze appena ricordate si aggiunge la quantità di droghe sintetiche anch'esse sequestrate (e qui non conteggiate), oltre alla quota di sostanze - ragionevolmente preponderante - immessa sul mercato perché non intercettata dalle forze di polizia possiamo immaginare quanto sia vasto il mercato delle droghe nella nostra regione e quanto significativi i ricavi per le organizzazioni criminali che lo gestiscono, i quali, come si è detto, vengono ripuliti e reinvestiti in attività legali spesso grazie anche al coinvolgimento di esponenti della c.d. area grigia.

Il riciclaggio dei capitali illeciti è infatti l'attività terminale per bonificare i capitali provenienti da tutta una serie di attività criminali e che avviene attraverso più fasi e una molteplicità di canali che si vanno sempre di più affinando e moltiplicando man mano che aumentano gli strumenti per contrastarlo: dalla immissione dei capitali nel circuito finanziario attraverso banche, società finanziarie, uffici di cambio, centri off-shore e altri intermediari, alla loro trasformazione in oro, preziosi, oggetti di valore, assegni derivanti da false vincite al gioco, ecc., fino appunto all'investimento in attività lecite a ripulitura avvenuta.

Nel corso degli ultimi decenni l'attività di contrasto alla criminalità organizzata si è molto concentrata sull'attacco ai capitali di origine illecita e ciò è avvenuto anche grazie al supporto di un sistema di prevenzione che è un importante complemento all'attività di repressione dei reati, intercettando e ostacolando l'impiego e la dissimulazione dei relativi proventi. In questo sistema di prevenzione l'Unità di Informazione Finanziaria (UIF), istituita presso la Banca d'Italia dal D.Lgs. n. 231/2007 (che è la cornice legislativa antiriciclaggio in Italia), è l'autorità incaricata di acquisire i flussi finanziari e le informazioni riguardanti ipotesi di riciclaggio e di finanziamento del terrorismo principalmente attraverso le segnalazioni di operazioni sospette trasmesse da intermediari finanziari, professionisti e altri operatori; di dette informazioni l'UIF effettua l'analisi finanziaria, utilizzando l'insieme delle fonti e dei poteri di cui dispone, e valuta la rilevanza ai fini della trasmissione agli organi investigativi e della collaborazione con l'autorità giudiziaria, per l'eventuale sviluppo dell'azione di repressione.

Secondo i dati pubblicati annualmente da questo organismo, negli ultimi dieci anni (dal 2009 al 2018) in Emilia-Romagna sono state segnalate all'UIF quasi 50.000 operazioni sospette di riciclaggio, pari al 10% di tutte le segnalazioni avvenute nel territorio nazionale. Osservandone l'andamento nel tempo, va detto che il numero

di segnalazioni è aumentato costantemente in Emilia-Romagna e nel resto dell'Italia, e ciò va interpretato sicuramente come un possibile tentativo di espansione criminale nell'economia legale, ma probabilmente anche di una accresciuta sensibilità e attenzione per il problema del riciclaggio da parte dei soggetti che sono incaricati a trasmettere le segnalazioni all'UIF, ovvero principalmente degli operatori finanziari e in second'ordine dei professionisti (basti pensare che dal 2009 al 2018 il numero di segnalazioni è quasi quintuplicato sia in regione che in Italia).

Un andamento simile del fenomeno, seppure con numeri sensibilmente inferiori rispetto alle segnalazioni all'UIF, lo si riscontra nei dati delle denunce delle forze di polizia (i dati della delittuosità), secondo i quali i reati di riciclaggio in regione sono cresciuti costantemente negli ultimi dieci anni, passando dalle 95 denunce del 2009 alle 124 del 2018. Ciò detto, va tuttavia rilevato che nel decennio in esame la regione ha detenuto costantemente tassi di reato di riciclaggio inferiori alla media nazionale. Nell'ultimo anno (il 2018), ad esempio, la regione ha registrato un tasso di 2,8 denunce per riciclaggio ogni 100.000 abitanti a fronte di un tasso nazionale pari a 3,1 denunce ogni 100.000 abitanti. Naturalmente si riscontrano differenze sostanziali fra le diverse province della regione. Modena soprattutto, ma anche Ravenna e Rimini sono i territori della regione dove l'incidenza di questo reato è maggiore quasi costantemente. Nell'ultimo anno, ad esempio, il tasso per il reato di riciclaggio di Modena è risultato di 7,4 ogni 100 mila abitanti e quello di Ravenna di 3,8 a fronte di un tasso medio regionale di 2,8 ogni 100 mila abitanti.

Come è noto, i capitali illeciti, una volta ripuliti attraverso complesse operazioni finanziarie realizzate da professionisti spesso a servizio esterno delle organizzazioni criminali, altre volte strutturati al loro interno, sono immessi nell'economia legale e utilizzati per l'acquisto di attività economiche, immobili e, quando necessario, per corrompere pubblici funzionari o condizionare la politica.

Quello della corruzione è un fenomeno difficile da misurare non solo perché è difficile definirne correttamente i contorni, ma perché presenta anche, come è ovvio, un elevatissimo sommerso. Tuttavia, se ci si limita a osservare i delitti commessi negli ultimi anni in Emilia-Romagna da pubblici ufficiali contro la pubblica amministrazione, anche in questo caso si può notare una crescita non trascurabile del fenomeno. In particolare, dal 2011 al 2017 (che è l'ultimo anno per cui si dispone dei dati dell'Autorità giudiziaria), i procedimenti per i reati di questo tipo per i quali l'Autorità giudiziaria ha iniziato l'azione penale sono stati 2.317 (il 5% di quelli definiti in tutti i distretti giudiziari del paese). Va precisato che per quasi il 70% di questi procedimenti si è trattato di violazioni dei doveri d'ufficio e abusi, mentre la restante parte riguardava reati più strettamente collegati ai fenomeni corruttivi. In particolare, nel settennio in esame l'Autorità giudiziaria ha iniziato l'azione penale per 341 procedimenti riguardanti delitti di peculato, 237 di malversazione, 66 di concussione e 154 di corruzione vera e propria.

Non trascurabile, infine, è il numero di soggetti condannati con sentenza irrevocabile per avere commesso tali reati. In particolare, 949 sono i pubblici ufficiali che dal 2011 al 2017 sono stati condannati per avere commesso delitti contro la pubblica amministrazione, di cui 159 per peculato, 16 per malversazione, 54 per concussione e 93 per corruzione.

Procedimenti penali per i quali l'Autorità giudiziaria ha iniziato l'azione penale e condannati con sentenza irrevocabile dal 2011 al 2017 in Emilia-Romagna per delitti dei pubblici ufficiali contro la pubblica amministrazione (valori assoluti)

	2011	2012	2013	2014	2015	2016	2017	Total e
PROCEDIMENTI PENALI								
Delitti dei pubblici ufficiali contro la pubblica amministrazione	339	301	292	304	312	339	430	2.317
di cui:								
delitti di peculato	34	41	55	59	52	56	44	341
delitti di malversazione	6	7	13	8	22	33	148	237
concussione	13	9	13	12	6	9	4	66
delitti di corruzione	27	20	30	26	15	16	20	154
CONDANNATI CON SENTENZA DEFINITIVA								
Delitti dei pubblici ufficiali contro la pubblica amministrazione	172	151	114	143	145	124	100	949

amministrazione								
di cui:								
delitti di peculato	16	31	20	19	21	30	22	159
delitti di malversazione	1	0	0	1	4	6	4	16
concussione	12	9	6	6	5	13	3	54
delitti di corruzione	13	13	13	18	9	8	19	93

Fonti:

Rivista «QUADERNI DI CITTÀ SICURE», numeri:

11b “La sicurezza in Emilia-Romagna. Terzo rapporto annuale” (1997);

29 “Criminalità organizzata e disordine economico in Emilia-Romagna” (2004);

39 “I raggruppamenti mafiosi in Emilia-Romagna. Elementi per un quadro di sintesi” (2012), a cura di E. Ciconte;

41 “Mafie, economia, territori, politica in Emilia-Romagna” (2016), a cura di E. Ciconte;

42 “Mafie, economia, lavoro” (2018), a cura di V. Mete e S. Borelli.

Rapporto annuale dell’Unità di Informazione Finanziaria (UIF) per il 2017, n. 10 – 2018 (v.: <http://uif.bancaditalia.it/pubblicazioni/rapporto-annuale/>)

LIBERA INFORMAZIONE:

2011 Mafie senza confini, noi senza paura – Dossier 2011 – Mafie in Emilia-Romagna, (a cura di Frigerio L., Liardo G.), Rapporto predisposto per l’Assemblea Legislativa dell’Emilia-Romagna, Roma.

2012 Mosaico di mafie e antimafia – Dossier 2012 – I numeri del radicamento in Emilia-Romagna, (a cura di Della Volpe S., Ferrara N., Frigerio L., Liardo G.), Rapporto predisposto per l’Assemblea Legislativa dell’Emilia-Romagna, Roma.

2013 Mosaico di mafie e antimafia – Dossier 2013 – L’altra ‘ndrangheta in Emilia-Romagna, (a cura di S. Della Volpe, L. Frigerio, G. Liardo), Rapporto predisposto per l’Assemblea Legislativa dell’Emilia-Romagna, Roma.

2015 Mosaico di mafie e antimafia – Dossier 2014/15 – Aemilia: un terremoto di nome ‘ndrangheta, (a cura di S. Della Volpe, L. Frigerio, G. Liardo), Rapporto predisposto per l’Assemblea Legislativa dell’Emilia-Romagna, Roma.

(per eventuali integrazioni, per descrizione del territorio di riferimento vd. anche la “RELAZIONE SULL’ATTIVITÀ DELLE FORZE DI POLIZIA, SULLO STATO DELL’ORDINE E DELLA SICUREZZA PUBBLICA E SULLA CRIMINALITÀ ORGANIZZATA” del Ministro dell’Interno al Parlamento in https://www.camera.it/leg18/494?idLegislatura=18&categoria=038&tipologiaDoc=elenco_categoria)

ATTIVITA’ DI CONTRASTO SOCIALE E AMMINISTRATIVO*

Il territorio regionale dell’Emilia Romagna, ove si colloca il Comune di Sala Bolognese, è da sempre volto alla promozione della legalità nonché al contrasto della criminalità.

L’attività normativa della Regione Emilia Romagna ha evidenti ricadute, anche dirette, sull’attività amministrativa dei Comuni; di seguito sono riportati gli interventi normativi regionali più significativi in materia di prevenzione e contrasto della corruzione ed anche ulteriori scelte ed attività regionali che a vario titolo possono avere riflessi diretti o indiretti sull’attività comunale; quanto sopra al fine di rendere completo il quadro ed al contempo evidenziare le azioni messe in campo tenuto conto dei dati che connotano il contesto esterno di riferimento.

Con l'adozione della L.R. n. 18/2016 la Regione Emilia-Romagna ha dedicato una particolare attenzione ai progetti di promozione della legalità. Sono incentivate tutte le iniziative per la promozione della cultura della legalità sviluppate d'intesa con i diversi livelli istituzionali, ivi incluse le società a partecipazione regionale, che comprendono anche il potenziamento dei programmi di formazione del personale e lo sviluppo della trasparenza delle pubbliche amministrazioni.

Numerose disposizioni sono volte a rafforzare la prevenzione dei fenomeni di corruzione ed illegalità a partire dal settore degli appalti pubblici. Tra le misure previste:

- la valorizzazione del rating di legalità delle imprese (art. 14);
- la creazione di elenchi di merito, a partire dal settore dell'edilizia ed in tutti i comparti a maggior rischio di infiltrazione mafiosa (art. 14);
- la diffusione della Carta dei Principi delle Imprese e dell'Elenco di Merito delle imprese e degli operatori economici (art. 14);
- il monitoraggio costante degli appalti pubblici, anche in collaborazione con l'Autorità anticorruzione (art. 24);
- la riduzione delle stazioni appaltanti, favorendo la funzione di centrale unica di committenza esercitata dalle unioni di comuni (art. 25);
- la promozione della responsabilità sociale delle imprese, al fine di favorire il pieno rispetto delle normative e dei contratti sulla tutela delle condizioni di lavoro (art. 26).

Ulteriori misure specifiche vengono adottate per il settore dell'autotrasporto e facchinaggio, con il potenziamento dell'attività ispettiva e di controllo negli ambiti della logistica, e in quelli del commercio, turismo, agricoltura e della gestione dei rifiuti, anche al fine di contrastare i fenomeni del caporalato e dello sfruttamento della manodopera (artt. 35-42). Viene favorita poi una maggiore condivisione di informazioni sui controlli da parte dei corpi deputati alla protezione del patrimonio naturale, forestale e ambientale in genere, oltre al maggiore sostegno alle attività della rete del lavoro agricolo, cercando di prevenire l'insorgenza di fenomeni illeciti all'interno del contesto agricolo.

Recentemente la Giunta regionale, con propria delibera n. 2151 del 22/11/2019 ha approvato il Piano integrato delle azioni regionali per la promozione della cultura della legalità e della cittadinanza responsabile e la prevenzione del crimine organizzato e mafioso e dei fenomeni corruttivi relativo al biennio 2020/2021, ai sensi dell'art. 3 della L.R. 28 ottobre 2016, n. 18 "Testo unico per la promozione della legalità e per la valorizzazione della cittadinanza e dell'economia responsabili".

Per quanto attiene specificatamente le strategie regionali di prevenzione e di contrasto e dell'illegalità all'interno dell'amministrazione regionale e delle altre amministrazioni pubbliche, la Regione - in base all'art. 15 della L.R. n. 18 del 2016 - ha promosso l'avvio di una "Rete per l'Integrità e la Trasparenza", ossia una forma di raccordo tra i Responsabili della prevenzione della corruzione e della Trasparenza delle amministrazioni del territorio emiliano-romagnolo.

Il progetto, approvato dalla Giunta regionale d'intesa con l'Ufficio di Presidenza della Assemblea legislativa, è supportato anche da ANCI E-R, UPI, UNCEM e Unioncamere, con i quali è stato sottoscritto apposito Protocollo di collaborazione il 23 novembre 2017.

La Rete, a cui hanno aderito, ad oggi, ben 195 enti, permette ai relativi Responsabili della prevenzione della corruzione e della Trasparenza di affrontare e approfondire congiuntamente i vari e problematici aspetti della materia, creando azioni coordinate e efficaci, pertanto, di contrasto ai fenomeni corruttivi e di cattiva amministrazione nel nostro territorio.

Prosegue poi l'azione di diffusione della Carta dei Principi di responsabilità sociale di imprese e la valorizzazione del rating di legalità, attraverso i bandi per l'attuazione delle misure e degli interventi della DG Economia della Conoscenza, del Lavoro e dell'Impresa. L'adesione diviene così requisito indispensabile per l'accesso ai contributi previsti dai bandi.

Continua l'attività dell'Osservatorio regionale dei contratti pubblici di lavori, servizi e forniture, che fornisce anche assistenza tecnica alle Stazioni Appaltanti, enti e soggetti aggiudicatori del territorio regionale, per la predisposizione dei bandi, di promozione del monitoraggio delle procedure di gara, della qualità delle procedure di scelta del contraente e della qualificazione degli operatori economici.

È stato realizzato l'aggiornamento dell'Elenco regionale dei prezzi delle opere pubbliche.

In relazione all'art. 34, della L.R. n. 18/2016, è continuata l'attività relativa all'aggiornamento dell'Elenco di merito degli operatori economici del settore edile e delle costruzioni. La formazione dell'Elenco di merito, che conta ad oggi 1.506 imprese iscritte, persegue due principali finalità: a) la prima è rivolta alla costituzione di una banca dati a cui le Stazioni Appaltanti, i Comuni, i committenti, i professionisti ed i cittadini possono attingere per affidare incarichi alle imprese; b) la seconda riguarda l'attuazione del principio della semplificazione offrendo la possibilità, ove si realizzino le condizioni normative ed organizzative, di non dover ripresentare i medesimi documenti previsti per altri adempimenti.

È stato aggiornato e adeguato al nuovo Codice degli appalti pubblici D. Lgs. n. 50/2016 e ss.mm. ii. il sistema informativo SITAR, ora denominato SITAR 2.0; l'Osservatorio regionale, quindi, con il un nuovo sistema informativo, a partire dagli ultimi mesi del 2017, ha svolto in modo più efficace la propria attività di monitoraggio dell'intero ciclo di realizzazione degli appalti pubblici dalla fase di programmazione a quella del collaudo, tenendo conto delle sue specificità in relazione alla tipologia e all'importo. Il SITAR 2.0 permette inoltre di assolvere in modo unitario alle diverse esigenze di monitoraggio dei vari organismi legalmente deputati, concentrando in un'unica banca dati le diverse informazioni e semplificando l'azione di invio, realizzando quindi il monitoraggio previsto dal Codice dei contratti pubblici in modo completamente informatico e rendendolo più efficiente e meno gravoso per i soggetti coinvolti.

Con l'approvazione della nuova legge urbanistica regionale (L.R. 21 dicembre 2017 n. 24 - Disciplina regionale sulla tutela e l'uso del territorio), sono state introdotte norme ed obblighi specifici di contrasto dei fenomeni corruttivi e delle infiltrazioni della criminalità organizzata nell'ambito delle operazioni urbanistiche. In particolare, l'articolo 2 (Legalità, imparzialità e trasparenza nelle scelte di pianificazione), oltre a ribadire che le amministrazioni pubbliche devono assicurare, anche nell'esercizio delle funzioni di governo del territorio, il rispetto delle disposizioni per la prevenzione della corruzione, la trasparenza e contro i conflitti di interesse, definite dalle leggi statali e dall'ANAC, introduce inoltre l'obbligo di acquisire l'informazione antimafia, disciplinata dall'articolo 84 del D. Lgs. 159/2011, relativamente ai soggetti privati che propongono alle amministrazioni comunali l'esame e l'approvazione di progetti urbanistici, nell'ambito dei diversi procedimenti regolati dalla legge (accordi operativi, accordi di programma e procedimento unico per i progetti di opere pubbliche e di interesse pubblico e per le modifiche di insediamenti produttivi).

A seguito di diversi incontri tematici e della deliberazione di Giunta n. 15 del 8 gennaio 2018, è stato sottoscritto il 9 marzo 2018 il Protocollo di intesa per la legalità negli appalti di lavori pubblici e negli interventi urbanistici ed edilizi, tra la Regione, il Commissario delegato per la ricostruzione e le nove Prefetture/Uffici territoriali del governo, operanti in Emilia-Romagna, volto ad incrementare le misure di contrasto ai tentativi di inserimento della criminalità organizzata nel settore delle opere pubbliche e dell'edilizia privata, migliorando l'interscambio informativo tra gli enti sottoscrittori, garantendo maggiore efficacia della prevenzione e del controllo, anche tramite l'estensione delle verifiche antimafia a tutti gli interventi finanziati con fondi destinati alla ricostruzione. Nell'ambito di tale Protocollo, volto ad aggiornare, integrare e rinnovare l'omologo accordo siglato il 5 marzo 2012, tra la Regione e le Prefetture, oltre a recepire il nuovo Codice degli appalti pubblici, con la deliberazione di Giunta n. 2032 del 14/11/2019, è stato approvato l'Accordo attuativo dell'Intesa per la legalità firmato il 9 marzo 2018 per la presentazione alle Prefetture-UTG, attraverso il sistema informativo regionale SICO della notifica preliminare dei cantieri pubblici, di cui all'art. 26 del Decreto Legge 4 ottobre 2018, n. 113 (convertito con modificazioni dalla legge 1 dicembre 2018, n. 132). Tale Accordo dà anche attuazione a quanto previsto dagli art. 30 e 31, della LR. 18/2016, in materia di potenziamento delle attività di controllo e monitoraggio della regolarità dei cantieri.

Inoltre, si prevedono anche misure indirizzate ad agevolare l'attuazione dell'art. 32 della L.R. 18/2016 sul requisito della comunicazione antimafia per i titoli abilitativi edilizi relativi ad interventi di valore complessivo superiore a 150mila euro, nonché l'attuazione delle richiamate norme della nuova legge urbanistica regionale (L.R. n. 24 del 2017) inerenti all'obbligo di informazione antimafia per i soggetti privati proponenti progetti urbanistici.

Con il Protocollo, firmato il 9 marzo 2018, per le specifiche esigenze legate al processo della ricostruzione post-sisma, fino alla cessazione dello stato di emergenza, il Commissario delegato alla ricostruzione si impegna a mettere a disposizione delle Prefetture che insistono sul cd. "cratere" (Bologna, Ferrara, Modena e Reggio Emilia) le risorse umane necessarie e strumentali con il coinvolgimento, anche ai fini della programmazione informatica, di personale esperto.

Va rimarcato che il Protocollo migliora l'interscambio informativo tra le Prefetture e le altre Pubbliche amministrazioni per garantire una maggiore efficacia e tempestività delle verifiche delle imprese interessate, ed è anche teso a concordare prassi amministrative, clausole contrattuali che assicurino più elevati livelli di prevenzione delle infiltrazioni criminali.

Va rimarcato, inoltre, che le misure di prevenzione e contrasto ai tentativi di infiltrazione criminale e mafiosa sono estese non solo all'ambito pubblico, ma anche al settore dell'edilizia privata puntando a promuovere il rispetto delle discipline sull'antimafia, sulla regolarità contributiva, sulla sicurezza nei cantieri e sulla tutela del lavoro in tutte le sue forme.

Con la sottoscrizione di accordi di programma, la Regione poi ha sostenuto un ampio spettro di azioni nell'ambito della promozione della cultura della legalità: interventi di sensibilizzazione e formativi, specialmente per i più giovani; costituzione di "Centri per la legalità"; attivazione di Osservatori locali sulla criminalità organizzata e per la diffusione della cultura della legalità. Ne è stata sostenuta la creazione: nella provincia di Rimini, nella Città Metropolitana di Bologna, nelle amministrazioni comunali di Forlì e Parma e nelle Unioni Terre d'Argine (MO) e Tresinaro Secchia (RE).

In materia forestale, a livello legislativo, con l'introduzione dell'art. 3 della L.R. 18 luglio 2017, n. 16 («Disposizioni per l'adeguamento dell'ordinamento regionale in materia ambientale e a favore dei territori colpiti da eventi sismici») è stato modificato l'art. 15 della L.R. n. 30/1981 prevedendo che ai fini dello svolgimento delle funzioni di vigilanza e accertamento delle violazioni del Regolamento forestale, spettanti ai Comuni e alle loro Unioni, la Regione promuove le forme di collaborazione di cui all'articolo 42 della L.R. 18/2016 con l'Arma dei Carabinieri e con gli altri soggetti preposti, e che analoghe forme di collaborazione, per le medesime finalità, possono essere attivate dagli enti competenti in materia forestale e dagli enti di gestione delle aree protette e dei siti della Rete natura 2000.

Con l'approvazione del nuovo Regolamento Forestale Regionale n. 3/2018 (in vigore dal 15/9/2018) e delle relative disposizioni attuative dedicate al funzionamento del sistema telematico regionale (con deliberazione di Giunta regionale n. 1437 del 10/9/2018) è stata completata la regolazione del nuovo sistema, attraverso il quale le autorizzazioni rilasciate dagli enti competenti e le comunicazioni presentate dagli interessati sono autonomamente rese disponibili ai soggetti e alle autorità preposti alle attività di controllo, preventivamente abilitati per l'esercizio delle loro funzioni.

Il sistema così impostato è uno strumento di efficienza e semplificazione non solo nella gestione delle autorizzazioni e delle comunicazioni relative agli interventi forestali, ma anche nel monitoraggio e nel controllo degli stessi. Dal 15/9/2018 (data di entrata in vigore del nuovo Regolamento forestale) ad oggi, attraverso il sistema telematico regionale sono stati gestiti più di 4.000 procedimenti, relativi a interventi che hanno complessivamente interessato circa 9.000 ettari del territorio regionale.

** Fonti: Rete regionale per l'Integrità e la Trasparenza - Area Legalità' presso il Gabinetto del Presidente della Giunta regionale*

Per completare il quadro di riferimento ed al contempo contestualizzare le azioni poste in campo dall'Amministrazione Comunale, si ritiene utile anticipare già in questa sede che il Comune di Sala Bolognese, con deliberazione di Giunta comunale n. 188 del 19/12/2017 ha aderito alla sopra citata Rete per l'Integrità e la Trasparenza considerando che la possibilità della partecipazione ad una rete condivisa per i Responsabili anticorruzione e trasparenza degli enti locali, offerta dalla Regione, costituisca una grande opportunità al fine di concordare le modalità migliori e più efficaci per la lotta alla corruzione. La Rete, a cui hanno aderito, ad oggi, 195 enti, permette ai relativi Responsabili della prevenzione della corruzione e della Trasparenza di affrontare e approfondire congiuntamente i vari e problematici aspetti della materia, creando azioni coordinate e più efficaci di contrasto ai fenomeni corruttivi e di cattiva amministrazione nel territorio emiliano-romagnolo.

Tenuto conto, infine, dei dati emersi nel contesto esterno regionale di riferimento, si è ritenuto di mappare con un grado di maggiore dettaglio, nell'aggiornamento 2020 del presente Piano, i processi per l'acquisto di lavori, beni e servizi nella parte riservata alle schede-processo.

3. IL QUADRO DELLA CITTÀ METROPOLITANA DI BOLOGNA

SCENARIO ECONOMICO-SOCIALE

Il territorio metropolitano è di circa 3.700 kmq distribuito, in base alla classificazione definita dalla legge n. 991/1952, in 1.393 kmq di superficie dei Comuni totalmente montani, 1.624 kmq di Comuni non montani e 684 kmq di Comuni parzialmente montani.

I residenti dei 55 Comuni della Città Metropolitana di Bologna al 31 Dicembre 2017 (ultimo dato disponibile) ammontano a 1.011.291 abitanti con un modesto incremento nell'ultimo anno dello 0,21% pari a 2.081 abitanti. Un ulteriore aspetto su cui soffermarsi è la nazionalità degli abitanti: nel 2017, 118.798 persone erano straniere, lo 0,8% in più rispetto all'anno precedente, corrispondenti all'11,7% dei residenti complessivi. Le prime tre cittadinanze più rappresentate sono quella rumena (25.771 residenti), la marocchina (12.961) e l'albanese (7.824). Il comune capoluogo raccoglie quasi il 40% dei residenti nel territorio metropolitano, seguito a distanza dall'ambito associativo Nuovo circondario Imolese (13%) e Unione Valli del Reno, Lavino e Samoggia (11%).

In ordine al contesto sociale, sul fronte dell'istruzione, secondo i dati del Censimento della popolazione del 2011 i residenti nell'area metropolitana possiedono un diploma nel 31,7% dei casi, una licenza media inferiore nel 26,5%, la licenza elementare nel 19,3% ed il 15,1% è laureato. Secondo i dati dell'Ufficio Scolastico dell'Emilia-Romagna gli alunni iscritti nelle scuole secondarie di II grado nell'anno scolastico 2018/2019 sono 39.103, il 2,0% in più rispetto al precedente anno scolastico e più della metà di loro, 20.746, frequentano scuole nel comune di Bologna. Tali alunni si iscrivono al liceo nel 49% dei casi, all'istituto tecnico per il 36% degli alunni e agli istituti professionali il restante 15%.

Fonte: PTPCT 2019 - 2021 Città Metropolitana

La Città Metropolitana di Bologna mantiene anche per l'anno 2018 il primato del tasso di occupazione fra le grandi province italiane: il rapporto percentuale tra gli occupati tra i 15 e i 64 anni di età e la popolazione residente totale della stessa classe di età è al 72,4%. Questo primato risulta confermato anche per quanto riguarda il tasso di occupazione femminile (67,3%) e quello maschile (77,7%).

Primo posto nella classifica del tasso di occupazione confermato nel 2018 anche per il Comune di Bologna, che a livello italiano risulta tra le grandi città quella con il rapporto più elevato (74,2%), seguita da Firenze (71,9%) e Milano (al 71,3%). Nel comune di Bologna risultano occupati nel 2018 circa 184 mila individui, che rappresentano il 39,5% degli occupati dell'intera area metropolitana.

Fonte: Lavoro, nel 2018 la Città Metropolitana di Bologna conserva il primato del tasso di occupazione tra le grandi province italiane. Iperbole Rete Civica

Dal punto di vista della nati-mortalità delle imprese, in base ai dati dell'anagrafe delle imprese della Camera di Commercio di Bologna, sono 95.634 le imprese registrate alla Camera di commercio al 30 settembre 2019, di cui 84.200 risultano attive. Se alle sedi di impresa si aggiungono le 23.473 unità locali presenti (di cui 9.018 con sede fuori Bologna), si ottiene un totale di 119.107 attività registrate a fine settembre 2019 nell'area metropolitana di Bologna. Il 39% delle imprese in attività ha sede nel solo comune di Bologna (32.684 unità).

Fonte: Movimprese - natalità e mortalità delle imprese italiane registrate presso la Camera di Commercio di Bologna - 3° trimestre ~~2018~~ 2019.

PROFILO CRIMINOLOGICO DEL TERRITORIO*

Nel territorio della Città Metropolitana di Bologna non risulta si sia sviluppato un sistema strutturato di infiltrazione della criminalità organizzata tale da ipotizzare forme di “colonizzazione mafiosa”. Non si sono rilevati, inoltre, segnali tali da fare temere penetrazioni negli apparati amministrativi.

Tuttavia, i settori economici legati alle **attività finanziarie e immobiliari** nonché quelli relativi **all’acquisizione e alla gestione di attività commerciali** di diverso tipo - anche attraverso il rilevamento di aziende in stato di insolvenza e/o crisi - sono oggetto di rilevante interesse da parte delle tradizionali aggregazioni di tipo mafioso.

Nel capoluogo regionale, si registra la presenza di soggetti collegati ad alcune ‘ndrine calabresi, prevalentemente dediti all’usura, alle estorsioni, al **riciclaggio di capitali illeciti**, al traffico internazionale di stupefacenti.

Per quanto riguarda la Camorra, è accertata, in particolare, la presenza nel territorio di soggetti contigui ad alcuni clan, inclini ad operazioni di “**money-laundering**”, **al gioco d’azzardo**, alle scommesse clandestine, al traffico e allo spaccio di sostanze stupefacenti, a pratiche usuraie ed estorsive.

Relativamente a Cosa Nostra siciliana, è stata rilevata la presenza di soggetti collegati ad un paio di clan, con attività inerenti estorsioni e traffico di droga.

Soggetti della criminalità pugliese si rivolgono al traffico di sostanze stupefacenti, al supporto logistico dei latitanti e al **reimpiego di capitali illeciti**.

Da segnalare la presenza di una mafia estera composta da clan di origine soprattutto albanese, rumena, cinese e nigeriana i cui interessi si concentrano soprattutto sul traffico di droga e sulla prostituzione.

** Fonti: Relazione sull’attività delle forze di polizia, sullo stato dell’ordine e della sicurezza pubblica e sulla criminalità organizzata (Anno 2016) Presentata dal Ministro dell’Interno e comunicata alla Presidenza del Senato il 15 gennaio 2018- Vol. I (si riporta in allegato la parte del documento relativo alla situazione del territorio emiliano-romagnolo)*

ATTIVITA’ DI CONTRASTO SOCIALE E AMMINISTRATIVO*

Gli organi di indirizzo politico della Città Metropolitana di Bologna hanno espresso attenzione al tema delle infiltrazioni mafiose. Per mantenere alta l’attenzione sul tema della lotta alle mafie, dal 2010 ad oggi, il Consiglio allora provinciale ha approvato all’unanimità i seguenti atti:

- seduta del 13/12/2010 - ordine del giorno I.P. 6137/2010 per mettere in campo tutti gli strumenti atti al contrasto del fenomeno mafioso che sta così gravemente attaccando il territorio regionale anche in stretto raccordo con il Comitato Provinciale per l’Ordine Pubblico;
- seduta del 23/1/2012 - ordine del giorno I.P. 312/2012 di invito a promuovere un incontro pubblico con le autorità preposte alla sicurezza per dibattere il tema dell’infiltrazione delle mafie nel territorio provinciale;
- seduta del 19/3/2012 - ordine del giorno I.P. 1492/2012 di sostegno alla Magistratura e alle forze dell’ordine nella loro attività di lotta alle mafie.

In data 16.11.2012 è stato organizzato - su proposta del Consiglio Provinciale - presso il Liceo Copernico il Convegno *"La lotta alle infiltrazioni mafiose nel territorio bolognese e in Emilia Romagna"* con l’intervento, quale relatore, dell’allora Procuratore Nazionale Antimafia, Pietro Grasso.

Si registra, inoltre, l’attività di “Cantiere Vigile” in sinergia con Ausl, Ispettorato del Lavoro, Comune di Bologna e altri Enti che controlla i cantieri edili, assicurando il rispetto della normativa in materia di sicurezza sul lavoro, vigilando sulla regolarità contributiva degli addetti ai cantieri come forma di contrasto allo sfruttamento di manodopera e sui rapporti intercorrenti tra società appaltatrici e subappaltatrici.

Si aggiunge, infine, il Protocollo Anticontraffazione sottoscritto in data 23/04/2015 con Prefettura e Forze di Polizia, Università di Bologna, Istituto Zooprofilattico sperimentale della Lombardia e dell’Emilia Romagna, Agenzia delle Dogane e dei Monopoli per l’Emilia Romagna e le Marche, CCIAA di Bologna Associazione degli Industriali, Ascom, Confesercenti, Vigili del Fuoco tutti di Bologna, Direzione Territoriale del Lavoro di Bologna, Direzioni provinciali INAIL e INPS, AUSL, per il contrasto alla commercializzazione di prodotti contraffatti e per la tutela della concorrenza.

* Fonti: PTPCT 2018-2020 Città Metropolitana

Da ultimo si registra la creazione di un Osservatorio permanente per la legalità ed il contrasto alla criminalità organizzata del Comune di Bologna che con la realizzazione del sito internet <http://www.comune.bologna.it/osservatorio-legalita/it/cos-e-l-osservatorio/> punta alla diffusione capillare della una cultura della legalità in modo particolare fra le fasce più giovani.

La consapevolezza di un impegno comune e diffuso volto a sottrarre risorse finanziarie alla criminalità organizzata ha indotto il Tribunale di Bologna e numerose realtà associative (tra le quali Avviso Pubblico), sindacali, cooperative, imprenditoriali ed istituzionali a sottoscrivere il Protocollo di intesa per la gestione dei beni sequestrati e confiscati.

4. IL QUADRO LOCALE

La tutela della legalità

Ai fini dell'analisi del contesto occorre tenere conto, in primo luogo, del quadro che emerge dalle importanti attività di indagine svolte negli ultimi anni.

Gli accertamenti emersi dalle indagini giudiziarie, dalle relazioni della Direzione Investigativa Antimafia e dalle sentenze più recenti, tra le quali assume specifica rilevanza quella pronunciata all'esito del processo di primo grado nel processo denominato "Black Monkey", nonché l'inchiesta "Aemilia", hanno messo in luce la presenza, sul territorio regionale, ivi compreso quello dell'area bolognese, di organizzazioni criminali, italiane (in particolare modo 'ndranghetiste) e straniere, di attività di investimento sul territorio, di una potente capacità di inserimento delle organizzazioni criminali nei settori economici (non ultimo, quello del gioco d'azzardo) e, circostanza di grande rilevanza, il coinvolgimento, nelle attività criminali, di soggetti appartenenti a settori professionali ed alla Pubblica Amministrazione.

Le indagini hanno condotto all'adozione, sul territorio regionale e dell'area metropolitana, di misure interdittive e di provvedimenti di sequestro, già convertiti o destinati, almeno in parte, a convertirsi in provvedimenti di confisca di beni anche di valore cospicuo.

La consapevolezza dell'esigenza di un impegno comune e diffuso volto a sottrarre risorse finanziarie alla criminalità organizzata ha indotto il Tribunale di Bologna e numerose realtà associative (tra le quali Avviso Pubblico), sindacali, cooperative, imprenditoriali ed istituzionali a sottoscrivere il Protocollo d'intesa per la gestione dei beni sequestrati e confiscati.

Sul piano istituzionale, prima tra le Regioni, la Regione Emilia Romagna, come precedentemente esposto, ha approvato un Testo Unico della legalità (legge 28 ottobre 2016 n.18) e ha agito per finanziare progetti di Enti locali.

ANALISI CONTESTO INTERNO

Le deliberazioni ANAC n. 12/2015 e n. 831/2016, rispettivamente di aggiornamento del Piano Nazionale Anticorruzione (PNA) 2015 e 2016, prevedono, quale adempimento propedeutico alla fase di analisi dei rischi corruttivi e a quella successiva di individuazione delle misure di "mitigazione", l'analisi del contesto interno riferita agli aspetti correlati all'organizzazione dell'Ente ed alla gestione operativa che influenzano la sensibilità della struttura al rischio corruzione; come precisato dalla deliberazione Anac n. 12/2015 *"essa è utile a evidenziare, da un lato, il sistema delle responsabilità e, dall'altro, il livello di complessità dell'amministrazione o ente."*

L'analisi del contesto interno all'Ente tiene necessariamente conto del riordino istituzionale attuato a seguito dell'adesione del Comune di Sala Bolognese **all'Unione dei Comuni Terred'Acqua**, che determina un cambiamento dell'assetto organizzativo e che si riflette in maniera sostanziale sulle attività legate al contrasto alla corruzione ed alla tutela della legalità.

Preme infatti ricordare, seppur in maniera sintetica, che al fine di perseguire gli obiettivi di miglioramento dei servizi comunali e gestire in forma associata le funzioni previste dalla Legge Regionale n. 21/2012 l'Ente ha conferito alla suddetta Unione, previa approvazione di specifiche convenzioni ex articolo 30, comma 4, del D. Lgs. n. 267/2000, la gestione di funzioni inerenti i servizi in materia di:

- acquisizione beni e servizi e realizzazione appalti e lavori (Centrale Unica di committenza);
- amministrazione del personale;
- protezione civile;
- sistemi informatici e tecnologie dell'informazione;
- Polizia Locale con la costituzione di un Corpo Unico per i Comuni dell'Unione Terred'Acqua

Va precisato, altresì, che il Comune di Sala Bolognese si avvale di un **Servizio di Avvocatura civica** gestito in convenzione con la Città Metropolitana.

L'Avvocatura civica è investita da un'intensa attività da parte dei servizi dei Comuni di c.d. "pareristica". In sostanza l'esperienza del parere legale preventivo assolve al fine di evitare contenziosi successivi e futuri per gli enti, con minori costi e migliore prestazione organizzativa sotto il profilo della efficienza ed efficacia.

Ai fini di una puntuale descrizione dello schema organizzativo si riporta di seguito il modello macro-organizzativo dell'Ente da ultimo aggiornato dalla Giunta Comunale con deliberazione n. 144 del 14/11/2019. Trattasi di un modello che, da un lato, a seguito della riduzione del personale e, dall'altro, del conferimento in Unione di un sempre maggiore numero di funzioni, è in continua evoluzione:



COMUNE DI SALA BOLOGNESE

CITTA' METROPOLITANA DI BOLOGNA

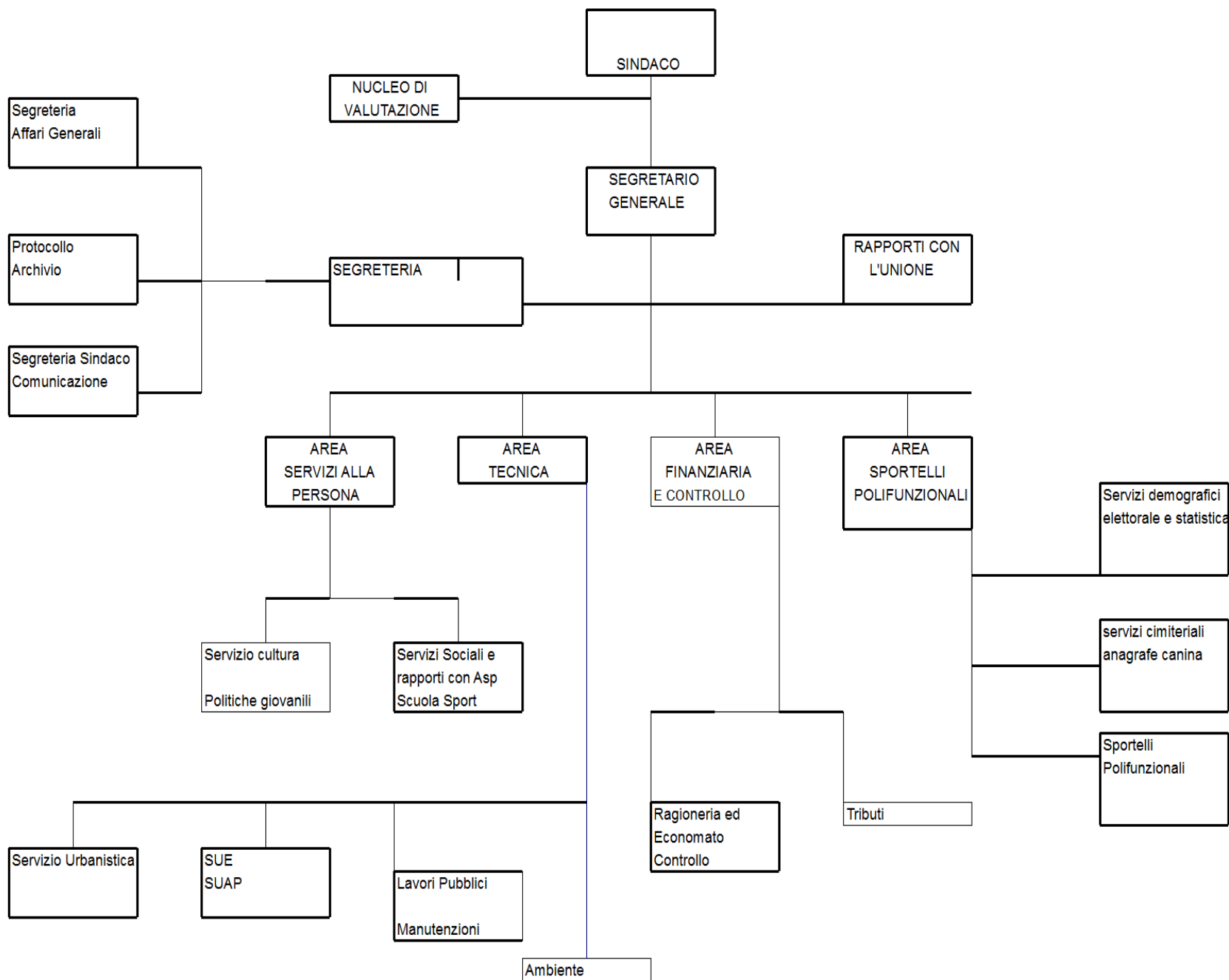

L'adesione alla Rete Regionale per l'Integrità e la Trasparenza

A completamento del quadro delle azioni e strumenti messi in campo per la prevenzione ed il contrasto della corruzione, si menziona la deliberazione di Giunta Comunale n. 148 del 21/12/2017, con la quale il Comune di Sala Bolognese ha aderito alla Rete Regionale per l'Integrità e la Trasparenza (RIT), quale sede di confronto volontaria cui possono partecipare i RPCT, al fine di condividere esperienze messe in campo con i piani triennali di prevenzione della corruzione e della trasparenza, organizzare attività comuni di formazione, confrontare e condividere valutazioni e proposte tra istituzioni, associazioni e cittadini. La RIT si presenta come forma istituzionale innovativa ed unica nel panorama nazionale, in quanto offre l'opportunità di valorizzare la funzione del RPCT, soggetto centrale nell'ambito della normativa anticorruzione, dotandolo di un supporto conoscitivo e operativo anche al fine di superare alcune criticità messe in evidenza da ANAC, quali l'"isolamento" del RPCT, l'atteggiamento di mero adempimento nella predisposizione del Piano, le difficoltà organizzative legate anche alla scarsità di risorse finanziarie; la RIT, inoltre, potrà qualificarsi anche come utile interlocutore nei confronti dell'ANAC, per agevolare l'adozione di politiche di contrasto alla corruzione volte alla semplificazione e sempre più calibrate alle caratteristiche socio - economiche territoriali.

Per completare il quadro dell'analisi del contesto interno si ritiene utile sintetizzare le politiche dell'Ente per la promozione della legalità e della trasparenza e per l'istituto dell'accesso civico ai dati e ai documenti.

Le politiche dell'Ente per la promozione della legalità e della trasparenza

Il presente Piano triennale della prevenzione della corruzione e della trasparenza costituisce un tassello di un più ampio disegno. Sin dall'inizio del mandato 2014/2019 e con continuità nel presente mandato amministrativo 2019/2024, il Comune di Sala Bolognese ha scelto di improntare la sua azione amministrativa al perseguimento di obiettivi destinati, nel loro complesso, a rafforzare l'efficienza e la qualità dell'azione amministrativa, la fiducia nel ruolo delle istituzioni, il senso di appartenenza dei singoli alla collettività.

Svolgere azioni di contrasto ai fenomeni di esclusione sociale e di promozione dell'equità sociale, promuovere il senso civico ed il valore della partecipazione dei singoli e delle formazioni sociali alle decisioni ed al governo della cosa pubblica, garantire elevati livelli di trasparenza dell'azione pubblica, promuovere lo svolgimento di attività culturali, diffondere nella cittadinanza la consapevolezza del diritto a conoscere le azioni dell'Ente e l'utilizzo delle risorse amministrative, sensibilizzare la cittadinanza al rispetto del territorio e degli esseri viventi sono alcune delle finalità che l'Ente ha inteso ed intende perseguire, nella consapevolezza che la promozione della legalità presuppone, ma non si esaurisce nella rigorosa applicazione delle norme e delle procedure di legge e che la trasparenza delle attività dell'Ente costituisce un potente strumento di controllo democratico sull'azione amministrativa.

L'Ente opera, in tal modo, in attuazione del principio del necessario coordinamento tra gli obiettivi strategici in materia di trasparenza contenuti nel PTPCT e quelli degli altri documenti di natura programmatica e strategico - gestionale dell'amministrazione e del Piano della Performance come delineato dal D. Lgs. n. 97/16.

Il tema della promozione della legalità e della trasparenza, nelle sue varie accezioni, trova, quindi, idonea e puntuale attuazione nelle politiche previste e contenute nel Documento Unico di Programmazione 2019-2024 – Nota di aggiornamento per il triennio 2020/2022 approvato dal Consiglio Comunale ed, in particolare negli:

- Revisione elenco procedimenti amministrativi con graduazione dei rischi corruttivi.

- Individuazione delle azioni di prevenzione della corruzione con priorità ai procedimenti con il più elevato coefficiente di rischio corruttivo al fine della redazione del Piano Triennale di Prevenzione della Corruzione.
- Rotazione dei titolari di Posizioni Organizzative addetti alle aree a più elevato rischio corruttivo.
- Elaborazione e trasmissione delle dichiarazioni di insussistenza delle cause di incompatibilità ed inconfiribilità per gli incarichi di dirigenza e di posizione organizzativa
- Corretta composizione delle commissioni di gara ai sensi dell'art. 84, c. 8 del D.Lgs. n. 163/2006.
- Veridicità delle dichiarazioni di autocertificazione e conseguente implementazione e monitoraggio del piano anticorruzione.
- Rispetto delle misure in materia di anticorruzione: Implementazione e monitoraggio piano anticorruzione.
- Misure di prevenzione della corruzione per gli incarichi di consulenza e collaborazione concessi dall'Ente.

L'accesso Civico ai dati e ai documenti

Il Piano 2020/2022 recepisce nella Sezione Trasparenza le disposizioni normative inerenti l'Accesso Civico Generalizzato e descrive le procedure definite dall'Ente per l'accesso ai dati, ai documenti ed alle informazioni detenute dal Comune di Sala Bolognese nel rispetto della normativa vigente e nell'ambito dell'autonomia organizzativa dell'Ente.

Infatti, il D. Lgs. n. 33/2013, all'articolo 5 novellato dal D. Lgs. n. 97/2016, ha disciplinato l'istituto dell'Accesso Civico, prevedendo una modalità di accesso ai dati e documenti molto più ampia di quella prevista dalla precedente formulazione della norma e riconoscendo a chiunque, indipendentemente dalla titolarità di situazioni giuridicamente rilevanti, l'accesso ai dati e ai documenti detenuti dalle pubbliche amministrazioni, nel rispetto dei limiti relativi alla tutela di interessi pubblici e privati e salvi i casi di segreto o di divieto di divulgazione previsti dall'ordinamento ed in particolare dall'articolo 5 bis del D. Lgs. n. 33/2013 e s.m.i. recante "Esclusioni e limiti all'accesso civico".

Le norme del D. Lgs. n. 33/2013 riferite al diritto di accesso, dal punto di vista applicativo, sono state interessate da alcuni rilevanti interventi interpretativi: si intende fare riferimento alla Delibera dell'ANAC – Autorità Nazionale Anticorruzione n. 1309 del 28/12/2016 "Linee guida recanti indicazioni operative ai fini della definizione delle esclusioni e dei limiti dell'accesso civico di cui all'art. 5 co. 2 del D. Lgs. 33/2013", alla Circolare del Ministero per la Semplificazione e la Pubblica Amministrazione n. 2 del 30/05/2017 e, da ultimo, alla Circolare n. 1/2019 della Presidenza del Consiglio dei Ministri – Ministero per la Pubblica Amministrazione avente ad oggetto "Attuazione delle norme sull'accesso civico generalizzato (c.d. FOIA)".

MAPPATURA E GESTIONE DEI RISCHI

La complessità del tema della gestione del rischio impone all'ente di sviluppare efficaci strategie di prevenzione ed eliminazione delle criticità interne. L'elaborazione di tali strategie richiede in primo luogo la disponibilità e la conoscenza di una serie di elementi informativi che vanno dai dati già presenti a quelli acquisibili a seguito di un'approfondita analisi interna.

Attraverso la combinazione di tali elementi, che consente analisi comparative delle diverse tipologie di criticità, sono state definite delle aree prioritarie di possibile intervento.

Si tratta della c.d. “mappatura del rischio” che costituisce il passo fondamentale per l’identificazione delle criticità, per una più precisa valutazione dei rischi, delle loro cause e delle loro conseguenze, ai fini della pianificazione delle azioni preventive e protettive.

L’identificazione dei pericoli e dei rischi rappresenta certamente la prima tappa di un modello organizzativo dedicato alla prevenzione dei reati.

Il pericolo può essere definito, ai fini che qui rilevano, come qualunque fattore, interno o esterno, in grado di nuocere alla corretta gestione della cosa pubblica. Il rischio è invece la probabilità di accadimento o di ricorrenza di un evento anche in relazione alle tecniche attuate per prevenirlo.

Una corretta mappatura dei rischi consente la valutazione analitica delle attività maggiormente esposte al rischio che si verifichi un danno diretto o indiretto di natura economica, patrimoniale, sanzionatoria o d’immagine verso l’esterno.

Più precisamente occorre effettuare, come peraltro già rilevato:

- l’analisi del contesto esterno ed interno all’ente di riferimento;
- l’analisi del contesto organizzativo al fine di individuare le attività nel cui ambito possono essere commessi reati;
- l’individuazione di specifici protocolli e procedure volte a prevenire la commissione dei reati e dei fenomeni corruttivi;
- l’individuazione delle modalità di gestione delle attività formative idonee a prevenire la commissione dei reati.

La stesura e l’aggiornamento del presente Piano sono stati attuati con il coinvolgimento diretto dei dirigenti e dei responsabili di servizio nelle distinte fasi della mappatura dei processi, dell’individuazione dei possibili rischi e dei processi a rischio in coerenza (valutazione del rischio) con quanto previsto dal D.Lgs. n. 231/2001 e secondo le metodologie proprie del risk management nella valutazione della priorità dei rischi, nella redazione della cosiddetta “mappa dei processi a rischio” e nella definizione delle modalità di gestione dei processi a rischio (trattamento del rischio); dal punto di vista metodologico, in particolare, l’aggiornamento del PTPCT per l’anno 2020 segue l’Allegato 1 al PNA 2019, al fine di addivenire, tra l’altro, alla riduzione del rischio corruttivo dal punto di vista sostanziale e non meramente formale.

Il processo di gestione del rischio di corruzione, pertanto, si articola in tre fasi:

1. analisi del contesto esterno e interno (si rimanda alla specifica sezione di questo PTPCT)
2. valutazione del rischio: identificazione, analisi, ponderazione (esplicitata, dal punto di vista metodologico, nel presente paragrafo del PTPCT e rappresentata graficamente nelle “Schede – Processo” per ciascun processo mappato)
3. trattamento del rischio: identificazione e programmazione delle misure (esplicitato, dal punto di vista metodologico, nel paragrafo seguente del PTPCT e rappresentato graficamente nelle “Schede – Processo” per ciascun processo mappato).

1. Analisi del contesto esterno e interno

Per l’analisi del contesto nel suo complesso si rimanda alla specifica sezione di questo PTPCT.

RICADUTE DEL CONTESTO SUL RISCHIO CORRUTTIVO INTERNO E CONSEGUENTI MISURE

Per quanto riguarda il contesto interno, in particolare, ai fini del rischio corruttivo si ritiene che il sostanziale rinnovamento dell’organizzazione dell’Ente, la cui operatività decorrerà già dal 1/01/2020, unitamente alle funzioni già trasferite all’Unione (tra le quali la gestione delle procedure di appalto di importo superiore a € 40.000) determinandosi, tra l’altro, un cambiamento di parte dei vertici della struttura burocratica e, quindi, in parte un’attuazione della misura della rotazione ordinaria. Per un inquadramento più completo della nuova organizzazione e della rinnovata distribuzione delle funzioni e delle competenze si rimanda alla

deliberazione di Giunta Comunale n. 144 del 14/11/2019 ed agli atti conseguenti; si richiamano in questa sede, inoltre, il DUP – Documento Unico di Programmazione 2019/2024 – Nota di aggiornamento per il triennio 2020/2022 per l'individuazione delle principali strategie anche in materia di prevenzione della corruzione, il PEG – Piano Esecutivo di Gestione 2020/2022 per l'individuazione degli obiettivi operativi e di performance organizzativa, delle risorse umane, strumentali ed economiche, il Conto annuale per le attività e le loro modalità di gestione in relazione al personale in servizio presso l'Ente.

Quanto alla mappatura dei processi, si rimanda all'apposita sezione delle Schede – Processo del presente PTPCT, evidenziando sin d'ora che nel presente aggiornamento, in conformità ai principi metodologici della gradualità, della selettività e della prevalenza della sostanza sulla forma, verrà maggiormente dettagliata la mappatura dei processi afferenti alla materia degli appalti.

2. Valutazione del rischio

La valutazione del rischio è la macro – fase del processo di gestione del rischio in cui lo stesso è identificato, analizzato e ponderato. L'intero processo di valutazione del rischio è stato gestito con il coinvolgimento attivo dei Dirigenti e responsabili P.O. coordinati dal RPCT.

La complessità del tema della gestione del rischio impone all'Ente di sviluppare efficaci strategie di prevenzione ed eliminazione delle criticità interne.

L'elaborazione di tali strategie richiede, in primo luogo, la disponibilità e la conoscenza di una serie di elementi informativi che vanno dai dati già presenti a quelli acquisibili a seguito di un'approfondita analisi interna.

L'identificazione dei rischi rappresenta la prima tappa di un modello organizzativo dedicato alla prevenzione dei fenomeni corruttivi; detta fase persegue l'obiettivo di individuare i comportamenti o fatti, che possono verificarsi in relazione ai processi di pertinenza dell'Ente, tramite i quali si concretizza il fenomeno corruttivo. Il pericolo può essere definito, ai fini che qui rilevano, come qualunque fattore, interno o esterno, in grado di nuocere alla corretta gestione della cosa pubblica.

L'identificazione dei rischi nell'ambito del Comune di Sala Bolognese viene effettuata utilizzando le seguenti tecniche: incontri con i Direttori di area ed i responsabili titolari di P.O., l'analisi dei documenti, in particolare le determinazioni sottoposte a controllo successivo di regolarità amministrativa (delle risultanze del controllo successivo si tiene conto per i fini che in questa sede interessano), l'esame di eventuali segnalazioni rilevanti ai fini del rischio di corruzione.

Successivamente all'identificazione, il rischio viene analizzato secondo un approccio di tipo qualitativo: l'analisi del rischio costituisce il passo fondamentale per l'identificazione delle criticità per una più precisa valutazione dei rischi, delle loro cause e delle loro conseguenze, ai fini della pianificazione delle azioni preventive e protettive.

Il rischio va valutato in termini di probabilità di accadimento o di ricorrenza di un evento anche in relazione alle tecniche attuate per prevenirlo.

Una corretta mappatura dei rischi consente la valutazione analitica delle attività maggiormente esposte al rischio che si verifichi un danno diretto o indiretto di natura economica, patrimoniale, sanzionatoria o d'immagine.

In considerazione di ciò è stata effettuata :

- l'analisi del contesto esterno ed interno all'Ente;
- l'analisi del contesto organizzativo al fine di individuare le attività nel cui ambito possono essere commessi reati o comunque possono avere luogo fenomeni corruttivi;
- l'individuazione di specifici protocolli e procedure volte a prevenire la commissione dei reati e di fenomeni corruttivi;
- l'individuazione delle modalità di gestione delle attività formative idonee alla prevenzione degli stessi.

Ogni processo è stato identificato e misurato in base ad un **indice di rischio** idoneo a misurare il livello di criticità del processo ed a consentire la successiva comparazione con il livello di criticità degli altri processi. Ogni processo è stato, in particolare, analizzato secondo due dimensioni o indicatori di rischio:

- la **probabilità di accadimento**, cioè la stima di quanto è probabile che il rischio si manifesti in un processo in relazione, ad esempio, alla presenza di discrezionalità, di fasi decisionali o di attività esterne a contatto con l'utente;
- l'**impatto dell'accadimento**, cioè la stima dell'entità del danno, materiale o di immagine, connesso all'eventualità che il rischio si concretizzi.

In una logica di priorità, sono stati selezionati i processi che, in funzione della situazione specifica, presentano possibili rischi per l'integrità.

Tali rischi sono stati, a loro volta, classificati in relazione al grado di "pericolosità" ai fini delle norme anti-corrruzione e sulla base della valutazione della priorità dei rischi secondo le metodologie proprie del risk management (gestione del rischio) ed ogni processo è stato caratterizzato ed identificato in base ad un indice di rischio in grado di misurare il suo specifico livello di criticità. In particolare, per ciascuno dei due indicatori di rischio sopra indicati, fin dalle prime redazioni del PTPCT dell'Ente il processo di pesatura si è contraddistinto per la risposta a diversi quesiti che, per ciascun processo, hanno portato alla determinazione dell'indice di rischio Alto, Medio, Basso. L'indice di rischio attribuito, sostanzialmente confermato nella ponderazione dei processi, è stato monitorato in occasione del presente aggiornamento del Piano con particolare riferimento al le seguenti variabili:

- a) probabilità di accadimento: discrezionalità nelle attività svolte o negli atti prodotti (livello alto: ampia discrezionalità; livello medio: apprezzabile discrezionalità; livello basso: modesta discrezionalità) – coerenza operativa, ovvero coerenza tra le prassi sviluppate dalle unità organizzative che svolgono il processo e gli strumenti normativi/di regolamentazione che disciplinano il processo (livello alto: quadro normativo nazionale e regionale e quadro giurisprudenziale complessi, processo gestito da più unità operative; livello medio: quadro normativo nazionale e giurisprudenziale complessi, processo gestito da più unità operative; livello basso: quadro normativo nazionale puntuale e quadro giurisprudenziale univoco, processo gestito da un'unica unità operativa).
- b) Impatto dell'accadimento: impatto sull'immagine dell'Ente (livello alto: un articolo/servizio negli ultimi tre anni riguardante episodi di cattiva amministrazione, scarsa qualità dei servizi o corruzione; livello medio: un articolo/servizio negli ultimi cinque anni riguardante episodi di cattiva amministrazione, scarsa qualità dei servizi o corruzione; livello basso: nessun articolo/servizio negli ultimi cinque anni riguardante episodi di cattiva amministrazione, scarsa qualità dei servizi o corruzione) – impatto in termini di contenzioso (livello alto: l'evento rischioso potrebbe generare molteplici contenziosi particolarmente impegnativi per l'Ente; livello medio: : l'evento rischioso potrebbe generare molteplici contenziosi abbastanza impegnativi per l'Ente; livello basso: l'evento rischioso non potrebbe generare contenzioso o comunque genererebbe contenzioso di poco conto per l'Ente).

In seguito all'applicazione dei menzionati indicatori di rischio tenuto conto delle variabili indicate, a ciascun processo risulta attribuito il seguente indice di rischio:

1. Alto
2. Medio
3. Basso

Nel presente aggiornamento è confermata la valutazione dei livelli di rischio dei singoli processi secondo il suddetto parametro: alto, medio e basso, già adottato nella costruzione del Piano 2013, in quanto metodologia che si ritiene congrua ed adeguata al perseguimento del fine di individuare il livello di esposizione al rischio delle attività e dei relativi processi; detta metodologia, inoltre, risponde alle indicazioni per la gestione dei rischi corruttivi previste nell'Allegato 1 al PNA 2019.

3. Trattamento del rischio

La gestione del rischio, perché sia efficace, deve essere effettuata nel rispetto dei seguenti principi:

- la gestione del rischio crea e protegge il valore della buona amministrazione quale bene tutelato;
- la gestione del rischio è parte integrante di tutti i processi dell'organizzazione;
- la gestione del rischio è parte del processo decisionale;
- la gestione del rischio è sistematica, strutturata e tempestiva;
- la gestione del rischio si basa sulle migliori informazioni disponibili;
- la gestione del rischio è trasparente e inclusiva;
- la gestione del rischio è dinamica e favorisce il miglioramento continuo dell'organizzazione.

Per ognuno dei processi della mappatura, valutati attraverso elementi di potenziale criticità in relazione al proprio indice di rischio, sono state definite, con il coinvolgimento attivo di Dirigenti e Responsabili titolari di P.O., le azioni da intraprendere (o misure da attuare), il responsabile e la tempistica di attuazione; nel presente aggiornamento per l'anno 2020, ed in particolare nella sezione dedicata alle Schede – Processo, in conformità al principio di gradualità si ritiene di implementare la parte delle misure per il trattamento del rischio corruttivo con l'individuazione di indicatori e di risultati attesi in seguito all'attuazione di ciascuna misura e con riferimento specifico alla materia degli appalti.

Il R.P.C.T. svolge semestralmente, con il coinvolgimento dei dirigenti, dei responsabili di servizio titolari di posizione organizzativa, un monitoraggio sull'attuazione delle azioni/misure previste nel Piano 2020/2022.

Le risultanze dei monitoraggi effettuati con riferimento al PTPC 2019/2021, conservate agli atti, evidenziano l'efficacia e l'adeguatezza delle misure adottate al fine di prevenire e controllare il rischio di corruzione; nell'Ente non sono stati riscontrati eventi corruttivi nel corso dell'anno 2019.

PIANO DI MONITORAGGIO E RIESAME

Nel corso dell'anno 2020 è intenzione di questo Ente sviluppare un Piano di Monitoraggio e Riesame sulla base delle indicazioni date dall'ANAC nel PNA 2019 che, come di seguito riportato, individua i processi per i quali è programmata l'attività di monitoraggio; oltre alle verifiche programmate, l'attività di monitoraggio si estenderà ai processi per i quali perverranno eventualmente alle RPCT segnalazioni tramite il canale del whistleblowing o tramite altre modalità. Per ciascuno dei processi indicati nel Piano di Monitoraggio e Riesame sono previste misure specifiche e per ciascuna misura sono previsti specifici indicatori: misure e indicatori sono indicati nelle Schede-Processo del presente PTPCT.

Oggetto del Piano di Monitoraggio e Riesame: verifica l'attuazione e l'adeguatezza delle misure di prevenzione del rischio corruttivo e il complessivo funzionamento del processo di gestione del rischio, al fine di modificarlo tempestivamente qualora se ne riscontrasse la necessità.

LE MISURE ORGANIZZATIVE

La Legge n. 190/2012 prevede che le pubbliche amministrazioni indichino gli interventi organizzativi volti a prevenire il rischio di corruzione.

Le misure atte a prevenire il rischio di corruzione possono definirsi “generalì” quando si caratterizzano per la capacità di incidere sul sistema complessivo della prevenzione della corruzione, intervenendo in modo trasversale sull'Ente; si definiscono “specifiche” quando incidono su problemi specifici individuati tramite l'analisi del rischio.

Le principali misure generali sono le seguenti:

1. Codice di comportamento
2. Rotazione del personale, ordinaria e straordinaria
3. Inconferibilità, incompatibilità, incarichi extraistituzionali
4. Whistleblowing
5. Formazione
6. Trasparenza
7. Svolgimento di attività successiva alla cessazione del rapporto di lavoro
8. Commissioni e conferimento di incarichi in caso di condanna
9. Patti di integrità

Le principali misure generali e specifiche possono essere classificate secondo le seguenti categorie:

1. Misure di controllo
2. Misure di trasparenza
3. Misure di definizione e promozione dell'etica e di standard di comportamento
4. Misure di regolamentazione
5. Misure di semplificazione
6. Misure di formazione
7. Misure di rotazione
8. Misure di disciplina del conflitto di interessi

Di seguito, nella presente sezione del PTPCT, vengono esaminate le misure generali, indicando per ciascuna misura informazioni riferite alla classificazione e all'attuazione della stessa (eventuali fasi, tempi, responsabile, indicatori); le medesime indicazioni si rinveniranno altresì nelle schede-processo con riferimento all'attuazione delle misure specifiche.

Le misure di prevenzione da implementare per ridurre le probabilità che il rischio si verifichi si distinguono altresì in:

- misure obbligatorie, la cui applicazione discende obbligatoriamente dalla legge o da altre fonti normative;
- misure ulteriori o specifiche, che l'ente decide facoltativamente di adottare;
- misure di carattere trasversale o generali, tra cui si segnalano principalmente la trasparenza, l'informatizzazione dei processi, il monitoraggio sul rispetto dei termini.

L'individuazione di ciascuna misura comporta altresì l'individuazione del responsabile della sua implementazione.

L'Ente si impegna – partendo da quanto indicato nell'art. 1 comma 9 della L. 190/2012 – ad attuare, tra le altre, le seguenti azioni (o a valutarne l'implementazione nel caso fossero già in atto):

- attuazione effettiva della normativa sulla segnalazione da parte del dipendente di condotte illecite di cui sia venuto a conoscenza, a norma di quanto previsto dalla Legge 179 del 30.11.2017 (whistleblowing), con le necessarie forme di tutela, ferme restando le garanzie di veridicità dei fatti, a tutela del denunciato;

- adozione di misure che garantiscano il rispetto delle norme del codice di comportamento dei dipendenti delle pubbliche amministrazioni di cui al DPR n. 62 del 18 Aprile 2013;
- adozione delle misure necessarie all'effettiva attivazione della responsabilità disciplinare dei dipendenti, in caso di violazione dei doveri di comportamento, ivi incluso il dovere di rispettare le prescrizioni contenute nel piano triennale;
- adozione di misure volte alla vigilanza sull'attuazione delle disposizioni in materia di inconfiribilità e incompatibilità degli incarichi, anche successivamente alla cessazione del servizio o al termine dell'incarico;
- previsione di forme di presa d'atto, da parte dei dipendenti, del PTPC al momento dell'assunzione e periodicamente;
- integrazione, a seguito di quanto disposto dal D.Lgs. n. 33/2013, così come modificato dal D.Lgs. n. 97/2016, delle misure di trasparenza come sezione dedicata ed articolazione del presente Piano;
- sincronizzazione del Piano triennale della performance con il PTPCT.

È prevista pertanto, particolare attenzione alle tematiche della trasparenza e dell'integrità, sia dal punto di vista della conoscenza della normativa e degli strumenti previsti nel Piano che dal punto di vista valoriale, in modo da accrescere sempre più lo sviluppo del senso etico. Come precedentemente anticipato, inoltre, questo Ente ha aderito alla Rete dell'Integrità e della Trasparenza della Regione Emilia Romagna che si occupa, tra l'altro, di strutturare un percorso formativo di base in materia di anticorruzione e di trasparenza da somministrare, tramite una specifica piattaforma, ai dipendenti degli Enti aderenti. Questo Ente sta verificando i moduli formativi messi a disposizione dalla Regione Emilia Romagna per individuare, in stretto raccordo e coordinamento con l'Unione e gli altri Comuni facenti parte, le categorie di dipendenti che, tenuto conto delle mansioni affidate e dei servizi nei quali sono incardinati, è opportuno formare nel corso dell'anno 2020 in relazione all'offerta formativa regionale.

Premesso quanto sopra, il presente Piano procede con l'analisi delle misure organizzative già presenti e del grado di implementazione nell'Ente.

Si confermano le misure organizzative di carattere generale, di seguito riportate, attuate dall'amministrazione in coerenza con quanto previsto dalla Legge n. 190/2012, in base alla quale le pubbliche amministrazioni sono tenute ad indicare gli interventi organizzativi volti a prevenire il rischio di corruzione.

Nomina RASA ed attività in materia contrattualistica

Classificazione	Fasi di attuazione	Programmazione/Tempi di attuazione	Responsabile dell'attuazione	Indicatori di monitoraggio
Misura di trasparenza	//	In atto	Responsabile Area Tecnica	1.SI 2.presenza del dato sul sito istituzionale

Tra le misure organizzative di trasparenza in funzione di prevenzione della corruzione, il PNA 2016 prevede l'individuazione del soggetto preposto all'iscrizione ed all'aggiornamento dei dati nell'Anagrafe unica delle stazioni appaltanti (AUSA).

Occorre considerare, infatti, che ogni stazione appaltante è tenuta a nominare il soggetto responsabile (RASA) dell'inserimento e dell'aggiornamento annuale degli elementi identificativi della stazione appaltante stessa.

Il soggetto preposto è stato individuato nell'ambito dell'Area "Tecnica" dell'Ente e precisamente nella figura dell'Istruttore Direttivo Tecnico, Architetto Maria Grazia Murru, in ragione delle competenze svolte e della professionalità della medesima.

Nomina “Gestore” in materia di antiriciclaggio per la segnalazione di operazioni sospette

Classificazione	Fasi di attuazione	Programmazione/Tempi di attuazione	Responsabile dell’attuazione	Indicatori di monitoraggio
Misura di trasparenza	//	In atto	Responsabile Area Finanziaria	1.SI 2.presenza del dato sul sito istituzionale

Rotazione del personale

Tipologia	Classificazione	Fasi di attuazione	Programmazione/Tempi di attuazione	Responsabile dell’attuazione	Indicatori di monitoraggio
Ordinaria	Misura di rotazione	1.procedure selettive/concorsuali 2.assegnazione incarichi	Anno 2020	RPCT, APO	1.SI 2.numero di incarichi assegnati a nuove figure
Straordinaria		1.dovere di segnalazione previsto nel PTPCT 2.aggiornamento codice di comportamento	1. In atto 2.Anno 2020, in subordine alle nuove Linee Guida di ANAC sull’argomento		1.numero di comunicazioni ricevute 2.SI

Come esplicitato dal PNA 2016 “*la rotazione del personale è considerata quale misura organizzativa preventiva finalizzata a limitare il consolidarsi di relazioni che possano alimentare dinamiche improprie nella gestione amministrativa, conseguenti alla permanenza nel tempo di determinati dipendenti nel medesimo ruolo o funzione.*”

L’alternanza riduce il rischio che un dipendente pubblico, occupandosi per lungo tempo dello stesso tipo di attività, servizi, procedimenti e instaurando relazioni sempre con gli stessi utenti, possa essere sottoposto a pressioni esterne o possa instaurare rapporti potenzialmente in grado di attivare dinamiche inadeguate [...] occorre considerare che detta misura deve essere impiegata correttamente in un quadro di elevazione delle capacità professionali complessive dell’amministrazione senza determinare inefficienze e malfunzionamenti”. Detta misura è definita “rotazione ordinaria”.

In altri termini, con tale azione, si intende evitare che si possano consolidare delle rischiose posizioni “*di privilegio*” nella gestione diretta di queste attività, correlate alla circostanza che lo stesso funzionario si occupi personalmente per lungo tempo dello stesso tipo di procedimenti e si relazioni sempre con gli stessi utenti. Da parte loro, le singole amministrazioni, nell’ambito di questi indirizzi e criteri, devono dotarsi di adeguati sistemi di rotazione del personale addetto alle aree esposte ad un maggior rischio, con l’accortezza di mantenere continuità e coerenza degli indirizzi e le necessarie competenze delle strutture. Qualora non sia possibile utilizzare la rotazione quale misura di prevenzione della corruzione, è necessario fare riferimento a misure alternative indicate dalla stessa ANAC anche nel PNA 2019 – Allegato 2.

Nella delibera n. 1074/2018 ANAC distingue tra rotazione ordinaria (prevista dalla L. n. 190/2012) e rotazione straordinaria (prevista dall'art. 16 comma 1 lettera l-quater del D. Lgs. n. 165/2001); quest'ultima, in particolare, si attiva successivamente al verificarsi di fenomeni corruttivi.

La misura della rotazione, sia ordinaria che straordinaria, è inevitabilmente legata alle scelte organizzative operate dall'amministrazione e all'elevato contenuto tecnico di alcune professionalità, soprattutto per le figure apicali.

Alla riscontrata e motivata inapplicabilità dell'istituto della rotazione all'interno dei singoli Enti potrà conseguire l'attuazione di misure alternative produttive di analoghi effetti, come ad esempio:

- A. l'articolazione delle competenze o segregazione delle funzioni con cui sono attribuiti a soggetti diversi i compiti relativi a: 1) svolgimento di istruttorie e accertamenti; 2) adozione di decisioni; 3) attuazione delle decisioni prese; 4) effettuazione delle verifiche.
- B. Trasparenza.
- C. Maggiore compartecipazione del personale alle attività del proprio ufficio.
- D. Condivisione delle fasi procedurali.

Per quanto riguarda la rotazione straordinaria, in particolare, la misura trova attuazione nei casi di avvio di procedimenti penali o disciplinari per condotte di natura corruttiva. Nel caso di personale non apicale, la rotazione straordinaria si traduce in un'assegnazione del dipendente ad altro ufficio o servizio mentre per il dirigente/responsabile comporta la revoca dell'incarico dirigenziale ed eventualmente l'attribuzione di altro incarico.

Fermo restando il dovere di ciascun dipendente pubblico, qualora fosse interessato da procedimenti penali, di segnalare immediatamente all'Amministrazione l'avvio di tali procedimenti (dovere che nel presente PTPCT viene formalmente affermato e ribadito), è intenzione di questo Ente inserire nel Codice di comportamento, di prossima revisione in subordine alle nuove Linee Guida annunciate da ANAC sull'argomento, l'obbligo del dipendente di comunicare all'amministrazione la sussistenza, nei propri confronti, di provvedimenti di iscrizione nel registro delle notizie di reato in procedimenti penali.

L'Amministrazione si impegna, inoltre, a valutare periodicamente per quali posizioni è possibile prevedere percorsi di polifunzionalità che consentano rotazioni, laddove possibile, evitando che possano consolidarsi delle posizioni "di privilegio" nella gestione diretta di attività a rischio, pur con l'accortezza di mantenere continuità e coerenza degli indirizzi e le necessarie competenze delle strutture. Anche in questa ottica gli incarichi di posizioni organizzative vengono attribuiti per un periodo inferiore al mandato amministrativo e verranno conferiti a seguito di selezione pubblica interna per il periodo 2020/2022.

I Direttori d'Area e i Responsabili di servizio incaricati di Posizione Organizzativa devono farsi parte attiva per la proposta di misure organizzative necessarie per assicurare la rotazione del personale nell'ambito della struttura da essi diretta, coordinandosi con il Segretario Generale; in subordine, devono farsi carico di proporre misure alternative alla rotazione ordinaria.

Andranno quindi privilegiati meccanismi di:

1. condivisione delle fasi procedurali, prevedendo di affiancare al funzionario istruttore un altro funzionario, in modo che, ferma restando l'unitarietà della responsabilità del procedimento a fini di interlocuzione esterna, più soggetti condividano le valutazioni degli elementi rilevanti per la decisione finale dell'istruttoria.
2. articolazione dei compiti e delle competenze: la concentrazione di più mansioni e più responsabilità in capo ad un unico soggetto, infatti, può esporre l'amministrazione a rischi come quello che il medesimo soggetto possa compiere errori o tenere comportamenti scorretti senza che questi vengano alla luce.

Al di fuori delle ipotesi citate, la rotazione straordinaria sarà altresì disposta dal Segretario generale, ai sensi dell'art. 16, comma 1, lettera l quater) del D.Lgs. n. 165/2001, con provvedimento motivato, nei casi di avvio di procedimenti penali o disciplinari per condotte di natura corruttiva.

In conclusione, l'attuazione di misure rotative richiederà nel corso dell'anno 2020 riflessioni operative, coinvolgenti, in maniera pregnante, anche la parte istituzionale politico-amministrativa in considerazione delle prospettive di eventuale ulteriore ridefinizione della macrostruttura del Comune e delle ulteriori funzioni da associare.

Obbligo di astensione in caso di conflitto di interesse

Classificazione	Fasi di attuazione	Programmazione/Tempi di attuazione	Responsabile dell'attuazione	Indicatori di monitoraggio
Misura di disciplina del conflitto di interessi	1.dovere di segnalazione -obbligo di astensione	In atto	RPCT, APO, Responsabile Servizio Personale Associato	1.Numero di segnalazioni 2.Acquisizione dichiarazioni
	2. dichiarazioni	In atto parzialmente; attuazione della misura da completarsi nell'Anno 2020		

L'art. 1, comma 41, della legge n. 190/2012 ha introdotto l'art. 6 bis nella legge n. 241 del 1990, rubricato "Conflitto di interessi". La disposizione stabilisce che "Il responsabile del procedimento e i titolari degli uffici competenti ad adottare i pareri, le valutazioni tecniche, gli atti endoprocedimentali e il provvedimento finale devono astenersi in caso di conflitto di interessi, segnalando ogni situazione di conflitto anche potenziale". La valutazione andrà effettuata, pertanto, sia sul conflitto cd. "potenziale", sia rispetto a situazioni di conflitto "reali".

Va, a tal riguardo, chiarito che il conflitto di interessi reale (o attuale) è quindi quello che si presenta nel momento in cui l'agente deve esprimere un giudizio o manifestare la sua volontà.

Questa definizione richiede la presenza di alcuni elementi chiave:

1. una relazione di agenzia, ossia una relazione tra un soggetto delegante (principale) e uno delegato (agente), in cui il secondo ha il dovere fiduciario di agire nell'interesse (primario) del primo;
2. la presenza di un interesse secondario nel soggetto delegato (di tipo finanziario o di altra natura).

La definizione proposta riguarda il cosiddetto conflitto d'interesse "reale" (o attuale), ossia quello che si manifesta durante il processo decisionale: proprio nel momento in cui è richiesto all'agente di operare in modo indipendente, senza interferenze, l'interesse secondario tende a interferire con quello primario.

L'agente è, invece, in conflitto d'interesse potenziale quando avendo un interesse secondario, normalmente a seguito del verificarsi di un certo evento o per il fatto di avere relazioni sociali e/o finanziarie con individui o organizzazioni, questo stesso "potrebbe potenzialmente tendere a interferire", quindi in un momento successivo, con un interesse primario, portando l'agente in una situazione di conflitto reale.

Il conflitto d'interesse potenziale può quindi essere definito come la situazione in cui l'interesse secondario (finanziario o non finanziario) di una persona potrebbe potenzialmente tendere a interferire con l'interesse primario di un'altra parte, verso cui la prima ha precisi doveri e responsabilità.

La citata previsione normativa, rispetto ad entrambe le fattispecie in esame, contiene due prescrizioni sostanziali:

- un obbligo di astensione per il responsabile del procedimento, il titolare dell'ufficio competente ad adottare il provvedimento finale ed i titolari degli uffici competenti ad adottare atti endoprocedimentali, nel caso di conflitto di interesse anche solo potenziale;
- un dovere di segnalazione a carico dei medesimi soggetti.

Le suddette norme perseguono una finalità di prevenzione che si realizza mediante l'astensione dalla partecipazione alla decisione del titolare dell'interesse che potrebbe porsi in conflitto con l'interesse perseguito mediante l'esercizio della funzione e/o con l'interesse di cui sono portatori il destinatario del provvedimento, gli altri interessati o i contro interessati. In particolare la disposizione contenuta nel Codice prevede l'astensione anche nei casi di "gravi ragioni di convenienza". Il conflitto può essere causato da fattori diversi e non sempre immediatamente evidenti, derivanti da eventuali attività condotte al di fuori del rapporto del lavoro.

L'art. 6 bis della nella legge n. 241/1990 deve essere inoltre letto congiuntamente all'art. 6 del D.P.R. 16 aprile 2013, n. 62 che prevede che:

“ 1. Fermi restando gli obblighi di trasparenza previsti da leggi o regolamenti, il dipendente, all'atto dell'assegnazione all'ufficio, informa per iscritto il dirigente dell'ufficio di tutti i rapporti, diretti o indiretti, di collaborazione con soggetti privati in qualunque modo retribuiti che lo stesso abbia o abbia avuto negli ultimi tre anni, precisando:

- a) se in prima persona, o suoi parenti o affini entro il secondo grado, il coniuge o il convivente abbiano ancora rapporti finanziari con il soggetto con cui ha avuto i predetti rapporti di collaborazione;*
- b) se tali rapporti siano intercorsi o intercorrano con soggetti che abbiano interessi in attività o decisioni inerenti all'ufficio, limitatamente alle pratiche a lui affidate.*

2. Il dipendente si astiene dal prendere decisioni o svolgere attività inerenti alle sue mansioni in situazioni di conflitto, anche potenziale, di interessi con interessi personali, del coniuge, di conviventi, di parenti, di affini entro il secondo grado. Il conflitto può riguardare interessi di qualsiasi natura, anche non patrimoniali, come quelli derivanti dall'intento di voler assecondare pressioni politiche, sindacali o dei superiori gerarchici”.

Le citate norme, inoltre, devono essere lette in combinato disposto con l'art. 14 comma 2 del D.P.R. n. 62/2013 rubricato "Contratti ed altri atti negoziali".

Avere un conflitto d'interessi non significa porre in essere una violazione dei doveri di comportamento, ma questa può verificarsi qualora tale conflitto non sia esplicitato, reso evidente al referente sovraordinato, affrontato e risolto nel pubblico interesse anche tramite l'astensione dalla partecipazione a scelte, decisioni, attività relative all'oggetto rilevato in conflitto.

Nel caso di dubbio sull'eventuale conflitto è necessaria la richiesta di valutazione al proprio Dirigente (o Responsabile di Servizio).

Il Direttore d'area o il Responsabile di servizio incaricato di PO, ove rilevi il conflitto, provvederà direttamente a risolvere lo stesso tramite gli opportuni interventi organizzativi, temporanei o definitivi, relativi all'oggetto specifico ovvero alla funzione.

Nel caso in cui, invece, il conflitto non possa essere valutato o risolto dal responsabile, dovrà essere interpellato formalmente il Responsabile della Prevenzione della Corruzione, che determinerà gli opportuni provvedimenti risolutivi del conflitto.

Se il conflitto riguarda il responsabile, a valutare le iniziative da assumere sarà il Responsabile della Prevenzione della Corruzione.

Il R.P.C.T. effettua un costante monitoraggio su tutte le segnalazioni di conflitto presentate.

Il PNA precisa che la violazione sostanziale delle disposizioni normative, che si realizza con il compimento di un atto illegittimo, dà luogo a responsabilità disciplinare del dipendente, suscettibile di essere sanzionata con l'irrogazione di sanzioni all'esito del relativo procedimento, oltre a poter costituire fonte di illegittimità del procedimento e del provvedimento conclusivo dello stesso, quale sintomo di eccesso di potere sotto il profilo dello sviamento della funzione tipica dell'azione amministrativa.

L'obbligo di astensione in caso di conflitto di interesse ed il conseguente dovere di comportamento è previsto e disciplinato anche nel Codice di comportamento di questo Ente, allegato al presente PTPCT.

Il PTPC 2020/2022 conferma la seguente procedura e le misure da attuare per prevenire il conflitto d'interesse reale, potenziale, apparente:

- il dipendente, al momento dell'assegnazione all'ufficio o dell'accettazione della nomina, rende una dichiarazione circa l'insussistenza di situazioni di conflitto di interessi utilizzando preferibilmente il modulo all'uopo predisposto; la medesima dichiarazione è da rendersi al Dirigente responsabile del procedimento a cura del consulente o collaboratore preliminarmente alla nomina o all'accettazione dell'incarico;
- la dichiarazione citata al precedente capoverso è soggetta ad aggiornamento biennale, fermo restando l'obbligo del dipendente di comunicare tempestivamente eventuali variazioni alle dichiarazioni rese;
- il dipendente che rileva un conflitto d'interesse lo segnala per iscritto al rispettivo dirigente;
- il dirigente, ove rilevi il conflitto, provvede direttamente a risolverlo tramite gli opportuni interventi organizzativi, temporanei o definitivi, relativi all'oggetto e informa il R.P.C.T.;
- nel caso in cui il dirigente non possa valutare o risolvere il conflitto segnalato, deve essere interessato formalmente il R.P.C.T. per la determinazione degli opportuni provvedimenti risolutivi;
- nel caso in cui il conflitto riguardi il dirigente, il R.P.C.T. valuta le iniziative da assumere;
- il R.P.C.T. effettua un costante monitoraggio su tutte le segnalazioni di conflitto presentate e monitora la sensibilizzazione di tutto il personale al rispetto della misura in occasione delle iniziative formative periodicamente organizzate.

Il Pantouflage o incompatibilità successiva

Classificazione	Fasi di attuazione	Programmazione/Tempi di attuazione	Responsabile dell'attuazione	Indicatori di monitoraggio
Misura di disciplina del conflitto di interessi	1. inserimento di apposite clausole nei contratti di assunzione	Anno 2020	RPCT, APO, Responsabile Servizio Personale Associato	1.Acquisizione dichiarazioni 2.SI
	2. dichiarazione all'atto della cessazione			
	3.inserimento clausole specifiche nei bandi di gara per l'acquisto di beni,	Anno 2020		

	servizi, lavori			
--	-----------------	--	--	--

L'istituto è contemplato dall'art. 1 comma 42 della Legge n. 190/2012 che ha introdotto il comma 16 ter all'art. 53 del D. Lgs. 165/2001 e si configura come una misura generale di incompatibilità successiva alla cessazione del rapporto di lavoro con la Pubblica Amministrazione.

Il divieto di pantouflage o post – employment si applica ai dipendenti delle Pubbliche Amministrazioni, ivi compresi i soggetti legati da un rapporto di lavoro a tempo determinato o autonomo.

Consiste nel divieto per i dipendenti e incaricati (anche esterni) che, negli ultimi tre anni di servizio, abbiano esercitato poteri autoritativi o negoziali per conto delle pubbliche amministrazioni, di svolgere, nei tre anni successivi alla cessazione del rapporto di lavoro, attività lavorativa o professionale presso i soggetti privati destinatari dell'attività dell'amministrazione svolta attraverso i medesimi poteri.

Il divieto di pantouflage si applica ai dipendenti che esercitano funzioni apicali o a cui sono state conferite apposite deleghe di rappresentanza all'esterno dell'Ente; il divieto si applica, inoltre, non solo al soggetto che ha firmato l'atto ma anche a coloro che hanno partecipato al procedimento ed altresì agli amministratori e direttori generali degli enti di diritto privato in controllo, regolati o finanziati in quanto muniti di poteri gestionali.

Per contrastare il rischio connesso alla violazione del divieto di pantouflage vengono previste le seguenti misure:

- A. è previsto l'obbligo per il dipendente, al momento dell'assunzione in servizio o accettazione dell'incarico, di sottoscrivere una dichiarazione con cui si impegna al rispetto del divieto di pantouflage.
- B. è previsto l'obbligo per il dipendente, al momento della cessazione dal servizio o dall'incarico, di sottoscrivere una dichiarazione con cui si impegna al rispetto del divieto di pantouflage.
- C. nei bandi di gara o negli atti prodromici all'affidamento di appalti pubblici, tra i requisiti generali di partecipazione previsti a pena di esclusione e oggetto di specifica dichiarazione da parte dei concorrenti, è inserita la condizione che l'operatore economico non abbia stipulato contratti di lavoro o comunque attribuito incarichi a ex dipendenti pubblici.

Conferimento e svolgimento di incarichi extra-ufficio

Classificazione	Fasi di attuazione	Programmazione/Tempi di attuazione	Responsabile dell'attuazione	Indicatori di monitoraggio
Misura di disciplina del conflitto di interessi	1. Richiesta autorizzazione – modulistica	In atto	RPCT, APO, Responsabile Servizio Personale Associato	1. numero di autorizzazioni richieste
	2. Istruttoria	In atto		2. numero di autorizzazioni rilasciate
	3. Rilascio autorizzazione	In atto		
Misura di trasparenza	4. Pubblicazione sul sito web istituzionale degli incarichi conferiti; comunicazione al	In atto		3. pubblicazione sul sito -presenza del dato sul sito istituzionale

		DFP			4.comunicazione al DFP
Misura di semplificazione	di	5.black list	Anno 2020	Responsabile Servizio Personale Associato	5. SI
Misura di regolamentazione	di	6.procedura interna, previa rilevazione richieste frequenti	In atto		

Ciascun dipendente è tenuto al rispetto di quanto previsto dall'art. 53, comma 5, del D. Lgs. n. 165/2001 in materia di autorizzazione di incarichi extra-impiego. Quest'ultimo disciplina puntualmente:

- l'attività oggetto di divieto assoluto di incarichi extra impiego;
- gli incarichi non soggetti ad alcuna autorizzazione;
- le attività che possono essere svolte previa autorizzazione;
- la procedura, la tempistica e le modalità di autorizzazione;
- le attività che costituiscono conflitto di interesse;
- i limiti economici entro i quali possono essere svolte le attività extra impiego;
- le disposizioni per il personale part-time e comandato;
- le penalità e le sanzioni in caso di svolgimento di incarichi senza autorizzazione;
- le modalità di comunicazione degli incarichi all'anagrafe della prestazione (DFP), adempimento seguito dal Servizio Personale Associato.

Il vigente Regolamento sull'ordinamento degli uffici e dei servizi, inoltre, disciplina puntualmente la procedura per la richiesta e successiva autorizzazione per lo svolgimento di incarichi extra – ufficio; il Servizio Personale Associato, inoltre, ha predisposto la modulistica necessaria.

Il dipendente è tenuto a comunicare tempestivamente e formalmente lo svolgimento di incarichi extraistituzionali, anche gratuiti.

Le regole a cui attenersi per la gestione di incarichi extra-impiego sono stati oggetto di informativa a tutto il personale dell'ente attraverso la pubblicazione del codice di comportamento nella pagina intranet e nel sito internet dell'Ente, così anche il vigente Regolamento sull'ordinamento degli uffici e dei servizi è stato pubblicato e opportunamente diffuso.

Al fine di incrementare l'effettività della misura, il **Servizio Personale Associato** è incaricato di:

- a. redigere una black list delle attività extra – istituzionali precluse;
- b. valutare l'adeguatezza della procedura interna istituita ad integrazione della disciplina prevista dall'art. 53, comma 5, del D, Lgs. 165/2001, previa rilevazione delle richieste più frequenti di incarichi extraistituzionali.

Incarichi Responsabili in caso di condanna penale per delitti contro la Pubblica Amministrazione

Classificazione	Fasi di attuazione	Programmazione/Tempi di attuazione	Responsabile dell'attuazione	Indicatori di monitoraggio
Misura di rotazione	//	In atto – L'applicazione della misura è subordinata all'emanazione di sentenze di condanna	RPCT , APO	1.SI 2.numero di incarichi dirigenziali ruotati

La recente normativa ha introdotto anche alcune specifiche previsioni in ordine all'attribuzione e al mantenimento degli incarichi dirigenziali nelle ipotesi di condanna penale per delitti contro la Pubblica Amministrazione.

In caso di condanne per reati contro la Pubblica Amministrazione, ai sensi e per gli effetti previsti dall'art. 3 del D.Lgs n. 39 dell'8 aprile 2013, si distinguono le seguenti ipotesi:

A) Personale assunto con contratto dirigenziale a tempo determinato

Per il personale dirigente, assunto con contratto a tempo determinato, nei cui confronti intervengano sentenze, anche non passate in giudicato, per reati previsti dall'art. 3, comma 1, Legge n. 97/2001, quando l'Ente viene ufficialmente a conoscenza delle predette pronunce, adatterà il provvedimento di sospensione del contratto e dell'incarico, per la durata della sanzione accessoria stabilita dal giudice in sentenza, fatto salvo che non sia stata disposta l'interdizione perpetua dai pubblici uffici.

Qualora la sentenza sia riferita a reati contro la Pubblica Amministrazione, diversi da quelli previsti dall'art. 3, comma 1, Legge n. 97/2001, se il giudice si pronuncia in ordine alla sanzione accessoria interdittiva, la sospensione del contratto avrà pari durata. Nel caso in cui il giudice non si sia pronunciato sulla sanzione accessoria, la sospensione avrà durata pari al doppio della condanna inflitta, fino ad un massimo di anni 5.

Al termine del periodo di sospensione l'Amministrazione, sempre che non sia nel frattempo intervenuto il termine finale previsto dal contratto originale, prima di riammettere il Dirigente, valuterà la persistenza dell'interesse all'esecuzione dell'incarico, anche tenuto conto del tempo trascorso e l'oggettiva. Nel periodo di sospensione del contratto al Dirigente non compete alcun trattamento economico.

B) Personale assunto con contratto dirigenziale a tempo indeterminato

Per il personale dirigente assunto con contratto a tempo indeterminato, nei cui confronti intervengano sentenze, anche non passate in giudicato, per reati previsti dall'art. 3, comma 1, Legge n. 97/2001, quando l'Ente viene ufficialmente a conoscenza delle predette pronunce, adatterà il provvedimento di sospensione dell'incarico, per la durata della sanzione accessoria stabilita dal giudice in sentenza, fatto salvo che non sia stata disposta l'interdizione perpetua dai pubblici uffici.

Qualora la sentenza sia riferita a reati contro la Pubblica Amministrazione, diversi da quelli previsti dall'art. 3, comma 1, Legge n. 97/2001, se il giudice si pronuncia in ordine alla sanzione accessoria interdittiva, la sospensione dell'incarico avrà pari durata. Nel caso in cui il giudice non si sia pronunciato sulla sanzione accessoria, la sospensione avrà durata pari al doppio della condanna inflitta, fino ad un massimo di anni 5. In tale periodo al personale dirigente di ruolo, potranno venire conferiti incarichi diversi da quelli che comportano l'esercizio delle competenze di amministrazione e gestione.

E' in ogni caso escluso il conferimento di incarichi relativi ad uffici preposti alla gestione delle risorse finanziarie, all'acquisizione di beni, servizi e forniture, nonché alla concessione o all'erogazione di sovvenzioni, contributi, sussidi, ausili finanziari o attribuzioni di vantaggi economici a soggetti pubblici e privati, di incarichi che comportano esercizio di vigilanza o controllo. Fatto salvo che siano conferibili incarichi per lo svolgimento di attività in staff e/o per studio e ricerca, nel caso in cui l'amministrazione non sia in grado di conferire incarichi compatibili con le disposizioni previste dall'art. 3, comma 4, del D.Lgs n. 39/2013, il Dirigente viene posto a disposizione del ruolo senza incarico per il periodo di inconferibilità dell'incarico e potrà essergli erogato il solo trattamento economico di base.

Il personale dirigente e non dirigente, nei cui confronti siano intervenute sentenze di condanna anche non definitive, per reati contro la pubblica Amministrazione non potrà in nessun caso prendere parte nei procedimenti di scelta del contraente né far parte di commissioni di gare per l'affidamento di forniture di beni, servizi, o appalti d'opera né di concorsi o selezioni per l'accesso all'impiego nell'Ente.

Conferimento di incarichi a soggetti interni ed esterni all'amministrazione, compresi gli incarichi di amministratore di enti pubblici e di enti privati in controllo pubblico e le cariche in enti privati regolati o finanziati

Classificazione	Fasi di attuazione	Programmazione/Tempi di attuazione	Responsabile dell'attuazione	Indicatori di monitoraggio
Misura di regolamentazione	1.procedura selettiva	In atto	RPCT, APO, Responsabile Servizio Personale Associato	1.SI – rispetto del regolamento
Misura di disciplina del conflitto di interessi	2. preventiva acquisizione dichiarazioni di insussistenza di cause di inconferibilità e incompatibilità, da verificarsi tempestivamente e comunque entro 30 giorni			2. dichiarazioni acquisite e verificate
Misura di semplificazione				
Misura di controllo	3.incarichi conferiti: controllo successivo di regolarità amministrativa e pubblicazione curriculum e dichiarazioni			3.controlli mensili su atti sorteggiati – numero di atti controllati
Misura di trasparenza	4. incarichi conferiti: pubblicazione atti e dichiarazioni sul sito web istituzionale e trasmissione dati al DFP		4. presenza degli atti e dei dati sul sito	

Titolo IV del Regolamento comunale sull'ordinamento generale degli uffici e dei servizi prevede una specifica disciplina inerente i limiti, i criteri e le modalità per l'affidamento di incarichi a soggetti esterni all'amministrazione finalizzata a consentire la razionalizzazione della spesa ed il contenimento degli stessi. Nel particolare vengono definite le tipologie di incarico ed i presupposti di legittimità propedeutici al conferimento dei medesimi.

Viene sancita come metodologia principale per l'individuazione del soggetto incaricato la procedura selettiva ad evidenza pubblica lasciando il conferimento in via diretta a casi eccezionali esaurientemente motivati e nello specifico:

- a) situazioni di particolare urgenza, non prevedibili e non imputabili all'amministrazione;
- b) incarichi relativi ad attività di consulenza o di formazione delle risorse umane inerenti innovazioni normative o organizzative da attuarsi con tempistiche ridotte;
- c) incarichi relativi a programmi o progetti finanziati o cofinanziati da altre amministrazioni pubbliche o dall'Unione Europea;
- d) attività comportanti prestazioni di assistenza legale per le quali sussistono ragioni di urgenza o che richiedano notoriamente specialità della competenza e/o professionalità;
- e) precedente selezione pubblica andata deserta o infruttuosa.

Nel merito è stata altresì diramata specifica direttiva procedurale da parte del R.P.C.T. e, nel corso dell'anno 2018, sono state gestite specifiche attività formative rivolte ai referenti amministrativi (ovvero i dipendenti che redigono atti amministrativi) mediante una sessione frontale in aula e diffusione di materiale.

Il RPCT ha poteri di verifica circa la sussistenza di situazioni di inconfiribilità e incompatibilità con riferimento agli incarichi conferiti, gestendo i procedimenti di accertamento di dette situazioni nel rispetto del principio del contraddittorio ed in conformità alla legge e alle indicazioni contenute nel PNA 2019.

Tutela del dipendente che effettua segnalazioni di illecito

Classificazione	Fasi di attuazione	Programmazione/Tempi di attuazione	Responsabile dell'attuazione	Indicatori di monitoraggio
Misura di regolamentazione di Misura di segnalazione e protezione	1.procedura 2. procedura utilizzabile dai dipendenti e collaboratori dell'Ente e dai lavoratori e collaboratori di imprese fornitrici > adeguamento SW e inserimento clausole specifiche nei contratti 3.istruttoria segnalazioni e azioni conseguenti	In atto per la parte riferita ai dipendenti; da implementare nel corso dell'anno 2020 per la parte riferita all'adeguamento del SW con la conseguente estensione dell'utilizzo dell'applicativo ai lavoratori e collaboratori di imprese fornitrici	RPCT , APO SIAT – Servizio Informatico Associato	1.applicazione della regolamentazione della procedura 2. segnalazioni pervenute 3. segnalazioni gestite

Il Comune di Sala Bolognese, in considerazione della modifica apportata dalla Legge n. 190/2012 (cd. legge anticorruzione) al D. Lgs. n. 165/2001 con l'inserimento dell'articolo 54 bis "Tutela del dipendente pubblico che segnala illeciti", su proposta del Responsabile della prevenzione della corruzione, ha definito nell'anno 2014 la procedura per favorire la presentazione di segnalazioni di "illeciti" da parte dei propri dipendenti"; nel corso dell'anno 2018 questo Ente si è dotato di un programma informatico per la presentazione e gestione informatizzata delle segnalazioni nel rispetto di tutte le misure a tutela della riservatezza del segnalante.

Le menzionate procedure e linee per la segnalazione di illeciti o irregolarità sono state oggetto di revisione, tenuto conto della recente Legge 30/11/2017 n. 179 con la quale è stato modificato l'art. 54 bis del D. Lgs. n. 165/2001; la nuova procedura, alla quale si rinvia, è stata diffusa internamente e pubblicata sul sito web istituzionale nella sezione "Amministrazione Trasparente" – Sotto sezione "Altri contenuti".

La normativa ha introdotto nel nostro ordinamento una misura finalizzata a favorire la segnalazione da parte del dipendente, agli organi legittimati ad intervenire, di violazioni o irregolarità commesse ai danni dell'interesse pubblico: una misura volta a fare emergere fattispecie di illeciti, già nota nei Paesi anglosassoni come "whistleblowing". Segnalazioni che si connotano come manifestazioni di senso civico attraverso cui il pubblico dipendente o il collaboratore o consulente dell'Ente o il lavoratore-collaboratore di imprese fornitrici contribuiscono all'emersione e alla prevenzione di rischi e di situazioni pregiudizievoli per l'Amministrazione di appartenenza e, di riflesso, per l'interesse pubblico collettivo: presupposto della segnalazione, pertanto, è che la stessa sia effettuata nell'interesse all'integrità della Pubblica Amministrazione.

Al fine di rendere effettiva l'applicazione della misura, sono inserite specifiche indicazioni nei contratti di assunzione dei dipendenti, anche a tempo determinato, nei disciplinari di incarico e nei contratti di appalto per l'acquisto di beni, servizi e lavori.

Dunque l'attività del segnalante non deve essere considerata in senso negativo assimilabile ad un comportamento delatorio, ma come fattore destinato a eliminare possibili forme di "cattiva amministrazione" e di "corruzione" all'interno dell'Ente nel rispetto dei principi di legalità, di imparzialità e di buon andamento della pubblica amministrazione sanciti dalla Costituzione all'articolo 97.

Il Comune di Sala Bolognese ha individuato nel R.P.C.T. il soggetto destinatario delle segnalazioni da parte del dipendente o collaboratore che intende denunciare un illecito o un'irregolarità all'interno dell'amministrazione comunale, di cui è venuto a conoscenza, nell'esercizio dell'attività lavorativa e che può riguardare comportamenti, rischi, reati o irregolarità a danno dell'interesse pubblico.

Ciascun dipendente/collaboratore è tenuto alla massima collaborazione con le strutture competenti dell'Ente in relazione alla prevenzione della corruzione ed alla verifica della responsabilità disciplinare derivanti dalla violazione delle disposizioni di Legge, contratto, regolamento, Codice Disciplinare, Codice di Comportamento e Piano per la Prevenzione della Corruzione. Da tale dovere di collaborazione discende la possibilità di denuncia di comportamenti illeciti o comunque di fatti e circostanze valutabili nell'ambito penale o disciplinare.

Il dipendente/collaboratore che denuncia l'illecito è tutelato nei modi previsti dalla legge e, di conseguenza il suo nominativo non può essere rivelato a meno che la contestazione dell'addebito disciplinare sia fondata, in tutto o in parte, sulla segnalazione e la conoscenza dell'identità del segnalante sia indispensabile per la difesa dell'incolpato (in tal caso è necessario il consenso del segnalante alla rivelazione della sua identità) e non può, al di fuori dell'ipotesi di accertata calunnia o diffamazione, essere oggetto di sanzioni disciplinari ovvero di azioni discriminatorie, per motivi collegati alla denuncia.

La protezione prevista dall'art. 54-bis del D. Lgs. n. 165/2001 non opera nei confronti del pubblico dipendente che viola la legge al fine di raccogliere informazioni, indizi o prove di illeciti in ambito lavorativo.

Le segnalazioni anonime pervenute attraverso il canale del Whistleblowing non sono prese in considerazione.

Il RPCT che riceve la segnalazione, procede all'esame preliminare della stessa e avvia l'istruttoria entro cinque giorni lavorativi; l'istruttoria dovrà concludersi entro trenta giorni dall'avvio.

L'istituto della tutela del dipendente che segnala illeciti ed i conseguenti doveri di comportamento saranno oggetto di specifica previsione nel Codice di comportamento di prossima revisione, in subordine all'emanazione di specifiche Linee Guida di ANAC.

Formazione dei dipendenti

Classificazione	Fasi di attuazione	Programmazione/Tempi di attuazione	Responsabile dell'attuazione	Indicatori di monitoraggio
Misura di formazione Misura di sensibilizzazione e partecipazione Misura di definizione e promozione dell'etica e di standard di comportamento	1.rilevazione fabbisogni formativi e redazione del Piano della formazione 2. organizzazione iniziative formative: a) per APO(piattaforma Self – Regione Emilia Romagna) b) per tutti i dipendenti	Anno 2020	RPCT ,APO	1.SI 2. numero di giornate 3. numero di partecipanti

La formazione dei dipendenti rappresenta una delle principali misure di prevenzione della corruzione nell'ambito lavorativo al fine di consolidare la consapevolezza del dipendente pubblico di dover operare attraverso modalità corrette, ispirate ai principi costituzionali del buon andamento e dell'imparzialità dell'amministrazione. Al fine di massimizzare l'impatto del presente PTPCT, è stata prevista una attività di informazione/formazione rivolta a tutti coloro che potenzialmente sono interessati al tema, così come disposto dalle norme. La registrazione delle presenze consente di assolvere ad uno degli obblighi individuati dalla Legge n. 190/2012 e ribadito dalla circolare della Funzione Pubblica del 25 gennaio 2013.

Infatti la Legge n. 190/2012 prevede “*forme di presa d'atto, da parte dei dipendenti, del Piano di prevenzione della corruzione sia al momento dell'assunzione sia, per quelli in servizio, con cadenza periodica*”. A tal fine il Comune di Sala Bolognese, in stretto raccordo e sinergia con gli altri Comuni dell'Unione Terre d'Acqua e con l'Unione stessa, ha realizzato degli incontri formativi/informativi rivolti ai dipendenti comunali, proseguendo l'attività formativa già realizzata negli ultimi anni in materia di trasparenza, integrità e legalità.

Questo Ente ha inoltre aderito alla Rete dell'Integrità e della Trasparenza della Regione Emilia Romagna che si occupa, tra l'altro, di strutturare un percorso formativo di base in materia di anticorruzione e di trasparenza da somministrare, tramite una specifica piattaforma, ai dipendenti degli Enti aderenti.

Nel corso dell'anno 2019 si sono svolte le elezioni amministrative: tale importante adempimento e successivamente l'insediamento degli organi neo eletti del Comune e dell'Unione hanno inevitabilmente condizionato l'organizzazione di iniziative formative interne.

Per l'anno 2020 si prevede l'attivazione di un corso di formazione messo a disposizione dalla RIT - Rete per l'Integrità e la Trasparenza della Regione Emilia Romagna rivolto ai Dirigenti e Responsabili titolari di P.O., nonché ai funzionari addetti alle aree a rischio (formazione di livello specifico); è in corso di valutazione anche l'attivazione di un corso base rivolto a tutti i dipendenti (formazione di livello generale).

Coordinamento tra il sistema di controllo interno ed il Piano anticorruzione

Classificazione	Fasi di attuazione	Programmazione/Tempi di attuazione	Responsabile dell'attuazione	Indicatori di monitoraggio
Misura di controllo Misura di regolamentazione	//	In atto	RPCT , Dirigenti	1.SI/numero di controlli effettuati in relazione alle diverse tipologie 2.rispetto del regolamento sui controlli interni

Il sistema di controllo interno, inteso come *“l'insieme delle regole, delle procedure e delle strutture organizzative volte a consentire, attraverso un adeguato processo di identificazione, misurazione, gestione e monitoraggio dei principali rischi”* una conduzione dell'attività sana, corretta e coerente con gli obiettivi prefissati, ha lo scopo di indirizzare, verificare e controllare le attività dell'ente al fine di conferire il massimo valore sostenibile ad ogni attività dell'organizzazione.

La formalizzazione del sistema di controlli interni in appositi regolamenti costituisce idonea misura finalizzata a presidiare e prevenire in modo efficace la commissione di reati.

L'analisi sul corretto funzionamento dei controlli interni, necessariamente, include:

- a) la valutazione delle metodologie e dei procedimenti;
- b) la verifica delle attività di controllo effettivamente svolte e delle metodologie concretamente adottate.

Le regole fondamentali del sistema di controllo interno sono:

- la chiara e formalizzata separazione dei ruoli nello svolgimento delle principali attività
- la tracciabilità delle singole operazioni
- l'adozione di processi decisionali in base a criteri oggettivi

Allo stato attuale il Comune di Sala Bolognese dispone di un proprio regolamento: l'attività di contrasto alla corruzione non può non essere coordinata con l'attività di controllo prevista dal “Regolamento sui Controlli interni”.

Il sistema dei controlli interni introdotto dal decreto legge 10 ottobre 2012, n. 174 "Disposizioni urgenti in materia di finanza e funzionamento degli enti territoriali, nonché ulteriori disposizioni in favore delle zone terremotate nel maggio 2012", poi convertito in Legge 213 del 7 dicembre 2012, costituisce un'opportunità ulteriore in funzione di ausilio al perseguimento degli obiettivi del presente Piano. I controlli interni debbono essere organizzati, da ciascun Ente, in osservanza al principio di separazione tra funzione di indirizzo e compiti di gestione.

Secondo l'art. 147, comma 4, del TUEL novellato: "Nell'ambito della loro autonomia normativa e organizzativa, gli enti locali disciplinano il sistema dei controlli interni secondo il principio della distinzione tra funzioni di indirizzo e compiti di gestione".

Con propria deliberazione n. 7 del 31/01/2013 , il Consiglio Comunale ha approvato il Regolamento dei controlli interni che prevede un corposo sistema di controlli e una reportistica periodica, da attuare con la collaborazione dei dirigenti e dei servizi coinvolti al fine di mitigare i rischi di corruzione.

Il sistema dei controlli sopra descritti è costantemente attuato dai responsabili indicati nel regolamento.

Il controllo successivo sugli atti costituisce uno strumento di significativa utilità e rilevanza nell'analisi delle dinamiche e delle prassi amministrative correnti presso l'ente, uno strumento per l'individuazione di ipotesi di malfunzionamento, sviamento di potere o abusi, rilevanti anche per le finalità del Piano triennale di prevenzione della corruzione.

Questa forma di controllo, fra quelle obbligatoriamente previste dal TUEL, utilizza principi di revisione aziendale ed ha gli stessi contenuti previsti nella fase preventiva e deve, infatti, considerarsi come un'opportunità di crescita e di miglioramento, da accogliere con spirito collaborativo al fine di tendere alla piena trasparenza, regolarità e qualità degli atti.

L'articolo n. 5 del sopra citato Regolamento prevede che il controllo venga effettuato a campione sulle deliberazioni della Giunta e del Consiglio Comunale, sulle determinazioni di impegno di spesa e di accertamento dell'entrata, sui contratti e sulle ordinanze, nella misura del 10% del totale degli atti formati nel trimestre di riferimento.

L'Amministrazione comunale si è dotata di un software totalmente sviluppato in house che, nel rispetto del dettato normativo e regolamentare sopra citato, provvede ad estrarre trimestralmente e su base casuale il campione degli atti da sottoporre a controllo.

Per l'anno 2020 si prevede di proseguire l'attività formativa dei cosiddetti "referenti amministrativi" (personale appartenente alle categorie C e D che redige gli atti all'interno dell'Ente) al fine di migliorare la qualità degli atti amministrativi e la pubblicazione dei dati nella sezione "Amministrazione Trasparente" del sito.

Il controllo successivo è regolarmente e trimestralmente svolto dal Segretario Generale, coadiuvato dai Servizi Generali, sulla base di apposite check lists predisposte tenendo conto degli elementi fondamentali per la corretta stesura di ogni tipologia di deliberazione di Giunta e Consiglio, determinazione dirigenziale o ordinanza sindacale e dirigenziale, contratti.

Nello specifico il controllo è esteso alle seguenti tipologie di atti:

- deliberazioni della Giunta e del Consiglio;
- determinazioni dirigenziali di impegno della spesa;
- determinazioni dirigenziali di accertamento di entrate;
- ordinanze;
- contratti.

Successivamente, il Segretario medesimo provvede a redigere ed ad inviare un rapporto annuale riepilogativo sull'esito dei controlli effettuati agli organi di indirizzo politico, all'Organismo di Valutazione ed ai Revisori dei conti.

Controlli sulle società non quotate e sugli enti partecipati

Classificazione	Fasi di attuazione	Programmazione/Tempi di attuazione	Responsabile dell'attuazione	Indicatori di monitoraggio
Misura di controllo	1.controllo atti societari di programmazione	In atto	Responsabile servizio finanziario	presenza dei dati sul sito istituzionale
Misura di trasparenza	2.pubblicazione dati societari sul sito web istituzionale			

E' opportuno ricordare che alle società partecipate e controllate, direttamente o indirettamente, dalle pubbliche amministrazioni si applicano la normativa per la prevenzione della corruzione (articolo 1, comma 34, legge n. 190/2012), le disposizioni sulla trasparenza contenute nel D. Lgs. n. 33/2013 e la determinazione ANAC n. 1134 dell'8 novembre 2017 (*"Nuove Linee Guida per l'attuazione della normativa in materia di prevenzione della corruzione e trasparenza da parte delle società e degli enti di diritto privato controllati e partecipati dalle pubbliche amministrazioni e dagli enti pubblici economici"*).

Ciò premesso, va primariamente rilevato come la materia di specie ha risentito, nell'ultimo periodo, e per le finalità che rilevano in questa sede, di alcuni interventi normativi e dispositivi destinati ad incidere in maniera significativa sull'ambito di riferimento.

Un primo punto da mettere in evidenza è l'approvazione, da parte di Anac, della citata Deliberazione n. 1134 del 8 novembre 2017, contenente *"Le nuove Linee Guida per l'attuazione della normativa in materia di prevenzione della corruzione e trasparenza da parte delle società e degli enti di diritto privato controllati e partecipati dalle pubbliche amministrazioni e degli enti pubblici economici"*.

Il provvedimento, che sostituisce le precedenti linee guida adottate con determinazione n. 8/2015, tiene conto delle modifiche apportate dal D.Lgs. N. 97/2016 alla normativa in materia di prevenzione della corruzione e della trasparenza, nonché delle disposizioni introdotte con il D. Lgs. N. 175/2016, modificato con D.Lgs. N. 100/2017, recante il testo unico in materia di società a partecipazione pubblica.

Al documento è allegata una tabella dove sono riportate tutte le tipologie di documenti che devono essere pubblicati nella sezione Società/Amministrazione trasparente dei siti internet.

Con riferimento alle società e agli enti partecipati, questo Ente pubblica regolarmente i dati di cui all'art. 22 del D. Lgs. N. 33/2013 rinviando ai siti delle società o degli enti controllati per le ulteriori informazioni che gli stessi sono direttamente tenuti a pubblicare.

In particolare, compete ai Responsabili competenti per materia il controllo dell'attuazione degli indirizzi e degli obiettivi gestionali. Al tempo stesso il controllo mira a verificare il rispetto dei vincoli di finanza pubblica e degli altri vincoli dettati dal legislatore per le società e si inserisce nell'ambito del processo di formazione del bilancio consolidato.

Attività di verifica e controllo di cui al D.Lgs. N. 39/2013 – Inconferibilità e incompatibilità

Classificazione	Fasi di attuazione	Programmazione/Tempi di attuazione	Responsabile dell'attuazione	Indicatori di monitoraggio
Misura di	1. procedura selettiva			1. SI – rispetto del

regolamentazione	2. preventiva acquisizione dichiarazioni di insussistenza di cause di inconferibilità e incompatibilità, da verificarsi tempestivamente e comunque entro 30 giorni	In atto	RPCT , Responsabili, Responsabile Servizio Personale Associato	regolamento
Misura di disciplina del conflitto di interessi				2. dichiarazioni acquisite e verificate
Misura di semplificazione				
Misura di controllo	3. incarichi conferiti: controllo successivo di regolarità amministrativa e pubblicazione curriculum e dichiarazioni			3. controlli mensili su atti sorteggiati – numero di atti controllati
Misura di trasparenza	4. incarichi conferiti: pubblicazione atti e dichiarazioni sul sito web istituzionale e trasmissione dati al DFP			4. presenza degli atti e dei dati sul sito

Il D.Lgs. 8 aprile 2013, n. 39 attuando la delega prevista dall'art. 1, commi 49 e 50, della L. n. 190/2012, si pone quale principale obiettivo il contrasto della corruzione e la prevenzione dei conflitti di interessi mediante una disciplina recante le inconferibilità e le incompatibilità degli incarichi nelle PA e negli enti privati da esse controllate e quelli ricoperti presso gli enti regolati o finanziati ovvero presso organi di indirizzo politico nazionali, regionali e locali, che tenda ad assicurare la distinzione tra responsabilità politica e di gestione.

La norma in esame, perciò, prevede e disciplina una serie articolata di cause di inconferibilità e incompatibilità, con riferimento alle seguenti tipologie di incarichi:

- incarichi amministrativi di vertice,
- incarichi dirigenziali o di responsabilità, interni ed esterni, nelle pubbliche amministrazioni e negli enti di diritto privato in controllo pubblico;
- incarichi di amministratore di ente di diritto privato in controllo pubblico.

Il sistema di vigilanza sull'osservanza delle disposizioni contenute nel precitato Decreto Legislativo fa capo, a livello interno, al RPCT.

Giova ricordare, a tal riguardo che, in base all'art. 1, comma 2, lett. g) del citato D. Lgs. N. 39/2013, per inconferibilità deve intendersi la preclusione, permanente o temporanea, a conferire gli incarichi previsti dal decreto a coloro che abbiano riportato condanne penali per i reati previsti dal capo I del titolo II del libro secondo del codice penale, a coloro che abbiano svolto incarichi o ricoperto cariche in enti di diritto privato regolati o finanziati da pubbliche amministrazioni o svolto attività professionali a favore di questi ultimi, a coloro che siano stati componenti di organi di indirizzo politico.

La lett. h) del comma 2 dell'art. 1 del citato D. Lgs. N. 39/2013 identifica, invece, l'incompatibilità con l'obbligo per il soggetto cui viene conferito l'incarico di scegliere, a pena di decadenza, entro il termine perentorio di quindici giorni, tra la permanenza nell'incarico e l'assunzione e lo svolgimento di incarichi e cariche in enti di diritto privato regolati o finanziati dalla PA che conferisce l'incarico, lo svolgimento di attività professionali ovvero l'assunzione della carica di componente di organi di indirizzo politico. In questi casi non sussiste, quindi, una preclusione assoluta all'assunzione dell'incarico, in quanto l'interessato può esercitare un diritto di opzione che tende a rimuovere la situazione favorevole per lo sviluppo di fenomeni di corruzione, ma si tende ad evitare la coincidenza nello stesso soggetto di ruoli di vigilanza e gestione della medesima attività.

Il Decreto Legislativo n. 39/2013 è inoltre intervenuto per estendere la portata del divieto stabilito dal comma 16 *ter* dell'art. 53 D. Lgs. n. 165/2001, relativamente ai dipendenti che, negli ultimi tre anni di servizio, hanno esercitato poteri autoritativi o negoziali per conto di pubbliche amministrazioni ai quali è interdetto lo svolgimento, nei tre anni successivi alla cessazione del rapporto di pubblico impiego, di attività lavorativa o professionale presso i soggetti privati destinatari dell'attività della pubblica amministrazione svolta attraverso i medesimi poteri, anche ai soggetti titolari di uno degli incarichi cui si riferisce il decreto, compresi i soggetti esterni con i quali l'amministrazione, l'ente pubblico o l'ente di diritto privato in controllo pubblico stabilisce un rapporto di lavoro, subordinato o autonomo.

L'art. 20 del D. Lgs. n. 39/2013 prevede l'obbligo dell'interessato, all'atto del conferimento dell'incarico, di presentare una dichiarazione sull'insussistenza di una delle cause di inconferibilità di cui al suddetto decreto e l'adempimento dell'obbligo è condizione per l'acquisizione dell'efficacia dell'incarico; la citata dichiarazione deve essere acquisita e verificata preliminarmente da parte della P.A. procedente. La verifica della dichiarazione deve essere tempestiva, e comunque entro 30 giorni, consultando d'ufficio le banche dati a disposizione tenuto conto di quanto dichiarato dall'interessato nel curriculum. Nel corso dell'incarico l'interessato presenta annualmente una dichiarazione sulla insussistenza di cause di incompatibilità di cui al presente decreto. Le dichiarazioni sono monitorate e aggiornate, per gli incarichi di durata pluriennale, con una periodicità biennale.

Allo stato attuale, le dichiarazioni vengono acquisite e regolarmente pubblicate nel sito del Comune di Sala Bolognese.

Vanno messi il luce, sul punto, due aspetti fondamentali di ordine specifico:

- a) pur costituendo un momento di responsabilizzazione del suo autore, la dichiarazione sostitutiva di notorietà non vale ad esonerare, chi ha conferito l'incarico, dal dovere di accertare, nel rispetto dei principi di buon andamento e di imparzialità i requisiti necessari alla nomina, ovvero, l'assenza di cause di inconferibilità e di incompatibilità in capo al soggetto che si vuole nominare;
- b) viene indicato alle amministrazioni di accettare solo dichiarazioni alle quali venga allegata l'elencazione di tutti gli incarichi ricoperti dal soggetto che si vuole nominare, nonché delle eventuali condanne da questo subite per i reati commessi contro la pubblica amministrazione, ciò anche al fine di valutare, in situazioni difformi, la sussistenza dell'elemento soggettivo.

Spetta al RPCT vigilare sul rispetto delle disposizioni in materia di inconferibilità e incompatibilità degli incarichi ed avviare il procedimento sanzionatorio ai fini dell'accertamento delle responsabilità soggettive e dell'applicazione della misura interdittiva prevista dall'art. 18 del D. Lgs. n. 39/2013.

Prevenzione della corruzione nella formazione di commissioni e nelle assegnazioni agli uffici

Classificazione	Fasi di attuazione	Programmazione/Tempi di attuazione	Responsabile dell'attuazione	Indicatori di monitoraggio
Misura di controllo	1.Acquisizione dichiarazioni da parte dei componenti di	Anno 2020	RPCT , Responsabili, Servizio Personale Associato	1.dichiarazioni rese da parte dei componenti di

	commissione 2.verifica dichiarazioni			commissione: acquisizione e verifica 2.numero di controlli effettuati
--	---	--	--	--

L'art. 35 bis del D. Lgs. n. 165/2001 stabilisce il divieto, per coloro che sono stati condannati per i reati previsti dal Capi I del Titolo II del libro II del Codice Penale, di: far parte di commissioni per l'accesso o la selezione a pubblici impieghi, di essere assegnati a uffici esposti a rischio di corruzione, di far parte di commissioni di gara per l'affidamento di lavori, servizi e forniture.

E' previsto a carico del dipendente interessato dall'avvio di procedimenti penali un obbligo di tempestiva informazione all'Amministrazione di appartenenza.

Si prevede, per il prossimo anno 2020, il completamento della seguente azione, ad oggi parzialmente attuata: ogni componente di commissione di concorso o di gara e ogni dirigente o dipendente di area direttiva assegnato ad uffici a rischio ex art. 35 bis del D. Lgs. n. 165/2001 ha l'obbligo di rendere una preventiva specifica dichiarazione di non essere stato condannato per i reati previsti dal Capi I del Titolo II del libro II del Codice Penale.

Codice di comportamento

Classificazione	Fasi di attuazione	Programmazione/Tempi di attuazione	Responsabile dell'attuazione	Indicatori di monitoraggio
Misura di definizione e promozione dell'etica e di standard di comportamento	1. Sistema dei valori e codice di comportamento	In atto	RPCT, Responsabili	1. numero di violazioni riscontrate 2. numero di iniziative di formazione

L'aggiornamento del Codice di comportamento è subordinato all'emanazione di preannunciate Linee Guida specifiche di ANAC.

Trasparenza

Classificazione	Fasi di attuazione	Programmazione/Tempi di attuazione	Responsabile dell'attuazione	Indicatori di monitoraggio
Misura di trasparenza	1. pubblicazioni obbligatorie nella sezione "Amministrazione trasparente" del sito	In atto	RPCT, Responsabili	1. presenza sul sito dei dati/atti oggetto di pubblicazione obbligatoria

Si rinvia all'apposita sezione del presente PTPCT.

Definizione di un appropriato sistema disciplinare e sanzionatorio

Classificazione	Fasi di attuazione	Programmazione/Tempi di attuazione	Responsabile dell'attuazione	Indicatori di monitoraggio
Misura di controllo	//	In atto	RPCT, Responsabili	1. SI – controlli effettuati

Il sistema sanzionatorio sintetizza, sulla scorta delle analoghe previsioni legislative applicabili, le sanzioni che l'ente si riserva di applicare laddove venissero violati i propri principi etico sociali, ovvero venissero realizzati comportamenti tali da integrare, ancorché potenzialmente, uno dei reati previsti.

In particolare, occorre evidenziare che tale sistema è autonomo rispetto allo svolgimento ed all'esito del procedimento penale avviato nel caso in cui il comportamento oggetto di censura integri anche una delle fattispecie di reato di cui al codice penale.

L'Unione dei Comuni di Terred'Acqua, con apposita deliberazione consiliare ha rinnovato, in nome e per conto proprio e dei Comuni facenti parte dell'Unione stessa, la convenzione per la costituzione dell'ufficio associato interprovinciale per la prevenzione e la risoluzione delle patologie del rapporto di lavoro del personale dipendente.

Coordinamento tra il ciclo di gestione delle performance ed il PTPCT

Classificazione	Fasi di attuazione	Programmazione/Tempi di attuazione	Responsabile dell'attuazione	Indicatori di monitoraggio
Misura di controllo	//	In atto	RPCT, Responsabili	1. SI - controlli effettuati

In linea con le indicazioni impartite dall'ANAC con la deliberazione n. 1208 del 22/11/2017, corre la necessità di evidenziare l'importante impegno profuso da questo Ente in ambito di gestione della performance.

La stretta correlazione tra buon agire amministrativo (sotto il profilo dei principi di legalità, di efficienza, efficacia, economicità, pubblicità e trasparenza) e contrasto al fenomeno corruttivo rende ragione della ineludibile connessione tra P.T.P.C.T., Piano della Performance (quale strumento che "individua gli indirizzi e gli obiettivi strategici ed operativi e definisce, con riferimento agli obiettivi finali ed intermedi ed alle risorse, gli indicatori per la misurazione e la valutazione della performance dell'amministrazione, nonché gli obiettivi assegnati al personale dirigenziale/apicale ed i relativi indicatori"), Relazione della Performance (quale documento chiamato ad evidenziare "i risultati organizzativi e individuali raggiunti rispetto ai singoli obiettivi programmati ed alle risorse, con rilevazione degli eventuali scostamenti, e il bilancio di genere realizzato" secondo le definizioni dell'art. 10 D. Lgs. 27 ottobre 2009 n. 150), Sistema di misurazione e di valutazione della performance, tutti gli strumenti di programmazione e controllo e Piano Triennale per la Trasparenza ed Integrità, secondo la definizione dell'art. 10 D. Lgs. 14 marzo 2013 n. 33 (ora parte integrante del presente Piano).

Il Comune di Sala Bolognese ha adottato un sistema integrato di pianificazione, programmazione e controllo e di gestione della performance volto:

- al raggiungimento degli obiettivi;
- alla misurazione dei risultati;
- alla valutazione della performance organizzativa ed individuale.

Tra gli obiettivi di maggior rilievo figurano i seguenti:

1. un sistema uniforme di programmazione integrata e coordinata D.U.P., Bilancio e PEG e della Performance (DUP 2019/2024 - Nota di aggiornamento al DUP 2020/2022, approvato da questo Ente con deliberazione di Consiglio Comunale n. 84 del 27/12/2019);
2. un sistema uniforme per le procedure di istituzione e revoca delle posizioni dirigenziali e organizzative, la metodologia di graduazione della complessità organizzativa nonché le procedure di conferimento e revoca degli incarichi di responsabilità;
3. un sistema uniforme di misurazione e valutazione della performance individuale (approvato da questo Ente con deliberazione di Giunta Comunale n. 4 del 09/01/2020).

Il suddetto sistema integrato guida costantemente l'attività dell'amministrazione e dei singoli dirigenti e dipendenti nel perseguimento di obiettivi coerenti con le linee programmatiche e le funzioni generali del Comune, restringendo il più possibile comportamenti discrezionali e difformi dai criteri di buona amministrazione e di legittimità dell'azione amministrativa nel suo complesso. I documenti di pianificazione, programmazione e controllo prevedono obiettivi tesi all'attività della prevenzione della corruzione e al rafforzamento della trasparenza.

In sede di programmazione e di verifica, il R.P.C.T. cura l'elaborazione di specifici obiettivi o attività sulle aree di rischio e sulle risultanze delle verifiche effettuate. In fase di elaborazione dei documenti di pianificazione, programmazione e controllo i dirigenti, con il supporto del R.P.C.T., individuano ed aggiornano i procedimenti e le attività ad alto rischio di corruzione e infiltrazione mafiosa programmando le opportune attività di prevenzione.

In fase di rendicontazione, in sede di stato di avanzamento degli obiettivi i dirigenti/responsabili sono tenuti a relazionare su tutte le iniziative adottate al fine di prevenire gli episodi di corruzione e le infiltrazioni mafiose dell'attività posta in essere dal settore di competenza. I documenti di pianificazione, programmazione e controllo contengono indicatori idonei al monitoraggio dell'attività di prevenzione della corruzione, dei casi critici rilevati, delle azioni poste in essere per la risoluzione dei casi problematici.

PROGRAMMAZIONE

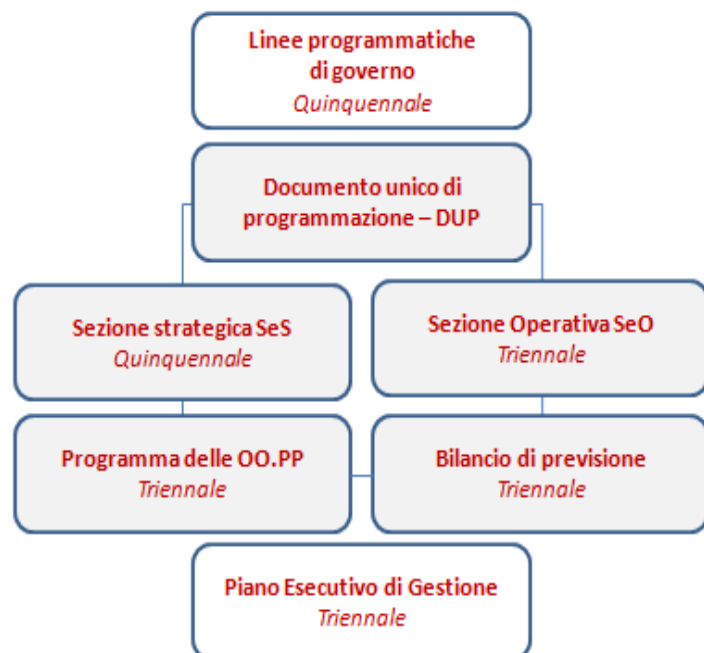

RENDICONTAZIONE

Relazione del Responsabile per la prevenzione della corruzione e dell'accesso civico

Classificazione	Fasi di attuazione	Programmazione/Tempi di attuazione	Responsabile dell'attuazione	Indicatori di monitoraggio
Misura di controllo	//	In atto	RPCT	1.SI controlli effettuati

Il Responsabile per la prevenzione della corruzione annualmente redige una relazione recante i risultati dell'attività svolta e la pubblica nel sito internet nella sezione Amministrazione Trasparente in formato aperto in modo che la medesima Autorità ANAC possa scaricarla elettronicamente.

Misure per il monitoraggio e l'aggiornamento del PTPC

Classificazione	Fasi di attuazione	Programmazione/Tempi di attuazione	Responsabile dell'attuazione	Indicatori di monitoraggio
Misura di controllo	//	In atto	RPCT, Responsabili	1. SI controlli effettuati

Come precedentemente esposto con riferimento al processo di adozione del Piano, anche nelle fasi successive di aggiornamento il RPCT ha organizzato specifiche "audizioni" con i referenti dei singoli servizi(Direttori e i Responsabili di Servizio) acquisendo i contributi, tra l'altro, anche mediante scambio di corrispondenza interna tramite mail, conservate agli atti, in modo da svolgere una verifica diretta sullo stato di attuazione delle azioni previste dal precedente Piano e quindi condividere alcune proposte di implementazione o modifica delle stesse. Il monitoraggio viene effettuato con una periodicità semestrale, indicativamente nei mesi di luglio e gennaio con riferimento al semestre precedente.

Il RPCT, inoltre, tiene in debita considerazione le risultanze relative alle verifiche ed ai monitoraggi svolti nel periodo di riferimento, attivati con modalità adeguate all'organizzazione interna dell'Ente fermo restando l'obbligo di informazione in capo ai Dirigenti e Responsabili di Servizio; le risultanze dei monitoraggi, le richieste ed i relativi riscontri rimangono tracciati e conservati agli atti.

La scelta metodologica assunta conferma un coinvolgimento diretto delle strutture interne, nell'intento di conseguire due obiettivi di carattere sostanziale:

- a) una strutturazione del Piano che tenga conto in maniera specifica della singola realtà organizzativa sia per ciò che attiene la mappatura dei processi, sia per la parte di analisi del rischio, sia in ultimo per ciò che riguarda l'individuazione di misure correttive.
- b) una responsabilizzazione fattiva ed effettiva di tutti i soggetti appartenenti alla struttura stessa.

L'aggiornamento annuale del PTPCT viene svolto sulla base della stessa procedura seguita per la sua prima adozione, tenendosi altresì conto delle normative sopravvenute, di rischi nuovi o comunque non precedentemente considerati, degli indirizzi/indicazioni contenuti nelle delibere ANAC di aggiornamento annuale del PNA, di eventuali accertate violazioni delle prescrizioni.

Il PTPCT, dopo l'approvazione dell'aggiornamento annuale, è soggetto ad un'attività di comunicazione interna ed esterna:

1. interna: i Dirigenti ed i responsabili titolari di P.O. vengono informati formalmente, generalmente tramite mail, dell'avvenuta approvazione del PTPCT; all'inizio dell'anno, inoltre, viene tenuta una specifica sessione formativa e informativa con l'organo politico e i dirigenti e responsabili titolari di P.O.; sono previste, per l'anno 2020, anche sessioni formative estese a tutti i dipendenti.
2. esterna: il PTPCT viene diffuso mediante pubblicazione sul sito web istituzionale dell'Ente, nell'apposita sezione "Amministrazione trasparenza" – sotto-sezione "Altri contenuti" – Prevenzione della Corruzione.

5. APPENDICE NORMATIVA

Si riportano di seguito le fonti normative di riferimento:

Legge 7 agosto 2015, n. 124 “Deleghe al Governo in materia di riorganizzazione delle amministrazioni pubbliche.

Legge 7 dicembre 2012, n. 213 “Disposizioni urgenti in materia di finanza e funzionamento degli enti territoriali, nonché ulteriori disposizioni in favore delle zone terremotate nel maggio 2012”.

Legge 6 novembre 2012, n. 190 e ss. mm. e ii. “Disposizioni per la prevenzione e la repressione della corruzione e dell’illegalità nella pubblica amministrazione”.

Leggi 28 giugno 2012, nn. 110 e 112, di ratifica due convenzioni del Consiglio d’Europa siglate a Strasburgo nel 1999.

Legge 11 novembre 2011, n. 180 “Norme per la tutela della libertà d’impresa. Statuto delle imprese”.

Legge 3 agosto 2009, n. 116, “Ratifica della Convenzione dell’Organizzazione delle Nazioni Unite contro la corruzione del 31 ottobre 2003”.

Legge 18 giugno 2009, n. 69 “Disposizioni per lo sviluppo economico, la semplificazione, la competitività nonché in materia di processo civile”.

D.Lgs. 18 aprile 2016, n. 50 “Attuazione delle direttive 2014/23/UE, 2014/24/UE e 2014/25/UE sull’aggiudicazione dei contratti di concessione, sugli appalti pubblici e sulle procedure d’appalto degli enti erogatori nei settori dell’acqua, dell’energia, dei trasporti e dei servizi postali, nonché per il riordino della disciplina vigente in materia di contratti pubblici relativi a lavori, servizi e forniture”.

D.Lgs. 20 giugno 2016, n. 116 “Modifiche all’articolo 55-quater del decreto legislativo 30 marzo 2001, n. 165, ai sensi dell’articolo 17, comma 1, lettera s), della legge 7 agosto 2015, n. 124, in materia di licenziamento disciplinare”.

D.Lgs. 19 agosto 2016, n. 175 “Testo unico in materia di società a partecipazione pubblica”.

D.Lgs. 8 aprile 2013, n.39 che introduce di griglie di incompatibilità negli incarichi "apicali" sia nelle Amministrazioni dello Stato che in quelle locali (Regioni, Province e Comuni), ma anche negli Enti di diritto privato che sono controllati da una Pubblica Amministrazione.

D.Lgs. 14 Marzo 2013, n.33 e ss. mm. e ii recante obblighi di pubblicità e trasparenza delle Pubbliche Amministrazioni.

D.Lgs. 27 ottobre 2009, n. 150 “Attuazione della legge 4 marzo 2009, n. 15, in materia di ottimizzazione della produttività del lavoro pubblico e di efficienza e trasparenza delle pubbliche amministrazioni” art. 11.

D.Lgs. 7 marzo 2005, n. 82 e ss. mm. e ii. “Codice dell’Amministrazione digitale” e ss.mm.ii..

Decreto del Presidente della Repubblica 23 aprile 2004, n. 108 “Regolamento recante disciplina per l’istituzione, l’organizzazione ed il funzionamento del ruolo dei dirigenti presso le amministrazioni dello Stato, anche ad ordinamento autonomo”.

D.Lgs. 30 giugno 2003, n. 196 “Codice in materia di protezione dei dati personali”.

D.Lgs. 30 marzo 2001, n. 165 “Norme generali sull’ordinamento del lavoro alle dipendenze delle amministrazioni pubbliche”.

Decreto del Presidente della Repubblica 16 aprile 2013, n. 62 “Regolamento recante codice di comportamento dei dipendenti pubblici, a norma dell'articolo 54 del decreto legislativo 30 marzo 2001, n.165”.

Codice etico Funzione pubblica del 28/11/2000.

Codice etico per gli amministratori locali – “Carta di Pisa”.

Convenzione dell’O.N.U. contro la corruzione- adottata dall’Assemblea Generale dell’Organizzazione il 31/10/2003 con la risoluzione n. 58/4, firmata dall’Italia il 09/12/2003 e ratificata con la Legge n. 116 del 03/08/2009.

Decreto del Presidente del Consiglio dei Ministri, approvato in data 8 marzo 2013, recante “Codice di comportamento dei dipendenti pubblici ai sensi dell’art. 54 del decreto legislativo del 30 marzo 2001, n. 165”.

Circolare n. 1 del 25 gennaio 2013 della Presidenza del Consiglio dei Ministri, Dipartimento della Funzione pubblica.

Linee di indirizzo del Comitato interministeriale (d.p.c.m. 16 gennaio 2013) per la predisposizione, da parte del Dipartimento della funzione pubblica, del PIANO NAZIONALE ANTICORRUZIONE di cui alla legge 6 novembre 2012, n. 190.

Delibera CIVIT n. 105/2010 “Linee guida per la predisposizione del Programma triennale per la trasparenza e l’integrità (art. 13, comma 6, lettera e, del decreto legislativo 27 ottobre 2009, n. 150)”.

Determinazione ANAC n. 6 del 28 aprile 2015 “Linee guida in materia di tutela del dipendente pubblico che segnala illeciti (c.d. whistleblower)”.

Determinazione n. 8 del 17 giugno 2015 “Linee guida per l’attuazione della normativa in materia di prevenzione della corruzione e trasparenza da parte delle società e degli enti di diritto privato controllati e partecipati dalle pubbliche amministrazioni e degli enti pubblici economici”.

Determinazione ANAC n. 12 del 28 ottobre 2015 - Aggiornamento 2015 al Piano Nazionale Anticorruzione.

Delibera ANAC n. 831 del 3 agosto 2016 – Piano Anticorruzione 2016.

Determinazione ANAC n. 833 del 3 agosto 2016 – Linee guida in materia di accertamento delle inconferibilità e delle incompatibilità di incarichi amministrativi da parte del Responsabile della Prevenzione della Corruzione.

Delibera ANAC n. 1309 del 28 dicembre 2016 – Linee guida recanti indicazioni operative ai fini della definizione delle esclusioni e dei limiti dell’accesso civico di cui all’art. 5 co. 2 del D. Lgs. 33/2013.

Legge n. 179 del 30 novembre 2017 – Disposizioni per la tutela di autori di segnalazioni di reati o irregolarità di cui sono venuti a conoscenza nell’ambito di un rapporto di lavoro pubblico o privato.

Delibera ANAC n. 840 del 2 ottobre 2018 in materia di ruolo e poteri del RPCT.

Delibera ANAC n. 1074 del 21 novembre 2018 – Approvazione definitiva dell’ Aggiornamento 2018 al Piano Nazionale Anticorruzione.

Circolare n. 1/2019 della Presidenza del Consiglio dei Ministri – Ministero per la Pubblica Amministrazione avente ad oggetto “Attuazione delle norme sull’accesso civico generalizzato (c.d. FOIA)”.

Delibera ANAC n. 1064 del 13 novembre 2019 – Approvazione definitiva dell’Aggiornamento 2019 al Piano Nazionale Anticorruzione.

REGISTRO EVENTI RISCHIOSI ED ELENCO DEI PROCESSI

AREA DI RISCHIO	PROCESSO	RISCHI SPECIFICI
provvedimenti ampliativi della sfera giuridica dei destinatari privi di effetto economico diretto ed immediato per il destinatario.	Gestione archivio servizi demografici ed altre banche dati SERVIZI DEMOGRAFICI E SPORTELLI POLIFUNZIONALI	Fuga di notizie verso la stampa di informazioni riservate.
		Fuga di notizie verso soggetti non autorizzati.
		Accessi non legittimati.
		Manipolazione dati e informazioni.
		Violazione della privacy.
	Notifiche SERVIZIO SEGRETERIA	Mancata o ritardata o irregolare notifica al fine di attribuire un ingiusto vantaggio al destinatario.
	SERVIZI DEMOGRAFICI E SPORTELLI POLIFUNZIONALI	Venir meno dell'imparzialità dell'operatore.
		Creazione di relazioni "privilegiate"
	Gestione degli accertamenti relativi alle residenze SERVIZI DEMOGRAFICI E SPORTELLI POLIFUNZIONALI	Assenza di criteri di campionamento.
		Non rispetto delle scadenze temporali.
	Iscrizioni, cancellazioni, aggiornamento liste elettorali SERVIZI DEMOGRAFICI E SPORTELLI POLIFUNZIONALI	Venir meno dell'imparzialità dell'operatore.
	Albo presidenti di seggio, scrutatori, giudici popolari	Venir meno dell'imparzialità dell'operatore.

	SERVIZI DEMOGRAFICI E SPORTELLI POLIFUNZIONALI	
	Formazione, rettifica, trascrizione e annotazioni ai margini atti di nascita, morte, cittadinanza, matrimonio e unioni civili SERVIZI DEMOGRAFICI	Venir meno dell'imparzialità dell'operatore Creazione di relazioni "privilegiate"
	Cittadinanza dei neo diciottenni nati in Italia SERVIZI DEMOGRAFICI	Discrezionalità nella valutazione della sussistenza dei requisiti. Non rispetto dell'ordine temporale delle richieste.
	Attività di sportello al pubblico SERVIZI DEMOGRAFICI	Maneggio denaro. Disomogeneità nell'evasione delle pratiche. Creazione di relazioni "privilegiate". Disomogeneità delle indicazioni fornite.
	Gestione di segnalazione e reclami SERVIZIO PROTOCOLLO	Discrezionalità nella gestione Trasparenza nell'evidenza dei reclami ricevuti Non rispetto dei limiti temporali delle risposte
	iscrizioni, cancellazioni, aggiornamento anagrafe canina SPORTELLI POLIFUNZIONALI	Venir meno dell'imparzialità dell'operatore Creazione di relazioni "privilegiate"
	Utilizzo di sale, impianti e strutture proprietà comunale AREA SERVIZI ALLA PERSONA	Scarsa trasparenza Poca pubblicità. Scarso controllo del possesso requisiti dichiarati e dell'utilizzo.
	Concessioni sedi sociali AREA SERVIZI ALLA PERSONA	Scarsa trasparenza Poca pubblicità Scarso controllo del possesso dei requisiti dichiarati e dell'utilizzo.

	Erogazione di contributi e benefici economici AREA SERVIZI ALLA PERSONA	Scarsa trasparenza Poca pubblicità. Disomogeneità delle valutazioni richieste. Scarso controllo del possesso dei requisiti dichiarati e dell'utilizzo.
	Rilascio delle certificazioni e dei pareri urbanistici SERVIZIO SUE – SUAP	Disomogeneità delle valutazioni. Non rispetto delle scadenze temporali.
	Approvazione dei piani attuativi SERVIZIO URBANISTICA	Disomogeneità delle valutazioni. Non rispetto delle scadenze temporali.
	Acquisti di beni e servizi e controllo forniture TUTTE LE AREE INTERESSATE	Scarsa trasparenza dell'operato/alterazione della concorrenza. Disomogeneità delle valutazioni nella individuazione del contraente. Scarso controllo del possesso dei requisiti dichiarati.
	Attività di sportello al pubblico	Disomogeneità delle indicazioni fornite. Relazione con eventuale ruolo in successiva attività istruttoria.
	Gestione banche dati	Violazione della privacy.
	Controllo della denunce di inizio attività edilizie - Modificato con LR 15/2013 in "Controllo dei titoli abilitativi edilizi ad efficacia immediata i differita (DIA, SCIA, CIL)" SERVIZIO SUE – SUAP	Assenza di criteri di campionamento. Disomogeneità delle valutazioni. Non rispetto delle scadenze temporali.
	Gestione degli abusi edilizi SERVIZIO SUE – SUAP	Discrezionalità nell'intervenire. Disomogeneità dei comportamenti.

		Non rispetto delle scadenze temporali.
	Gestione dei titoli abilitativi (permessi di costruire, autorizzazioni paesaggistiche, agibilità edilizia, ecc.) SERVIZIO SUE – SUAP	Disomogeneità delle valutazioni. Non rispetto delle scadenze temporali.
	Gestione della Commissione per la qualità architettonica e per il paesaggio SERVIZIO SUE – SUAP	Possibili conflitti di interesse.
	Gestione delle opere di urbanizzazione secondaria a scomputo oneri SERVIZIO URBANISTICA	Disomogeneità delle valutazioni. Mancata corrispondenza dei lavori alla prestazione richiesta. Non rispetto delle scadenze temporali.
	Rilascio di autorizzazioni ambientali SERVIZIO AMBIENTE	Disomogeneità delle valutazioni. Non rispetto delle scadenze temporali.
	Controllo dei servizi appaltati (es., raccolta rifiuti, spazzamento, disinfestazioni) SERVIZIO AMBIENTE	Assenza di criteri di campionamento - (piano dei controlli). Disomogeneità delle valutazioni.
	Rilascio di autorizzazioni, licenze SERVIZIO SUE – SUAP	Disomogeneità delle valutazioni. Non rispetto delle scadenze temporali.
	Erogazione di contributi e benefici economici TUTTE LE AREE INTERESSATE	Scarsa trasparenza / poca pubblicità dell'opportunità. Disomogeneità delle valutazioni nella verifica delle richieste.

	Attività di sportello al pubblico ed attività informativa via mail e telefonica TUTTE LE AREE INTERESSATE	Disomogeneità delle indicazioni fornite allo sportello, via mail e telefonicamente. Relazione con eventuale ruolo in successiva attività istruttoria.
	Controllo delle scia SERVIZIO SUE – SUAP	Scarsa trasparenza dei criteri di estrapolazione delle SCIA. Assenza di criteri di campionamento. Disomogeneità delle valutazioni. Non rispetto delle scadenze temporali.
	Gare d'appalto per beni e servizi e controllo forniture TUTTE LE AREE INTERESSATE	Scarso controllo del possesso dei requisiti dichiarati. Scarso controllo del servizio erogato.
	Alienazioni patrimoniali SERVIZIO PATRIMONIO	Scarsa trasparenza/poca pubblicità dell'opportunità.
	Controlli/accertamenti sui tributi pagati TRIBUTI	Assenza di criteri di campionamento. Assenza di criteri di campionamento.
		Disomogeneità delle valutazioni. Non rispetto delle scadenze temporali.
	Pagamento fatture fornitori SERVIZI RAGIONERIA	Disomogeneità delle valutazioni. Non rispetto delle scadenze temporali.
	Gestione di segnalazioni e reclami SERVIZI EDUCATIVI E SCOLASTICI E SOCIALI	Discrezionalità nella gestione. Non rispetto delle scadenze temporali.
	Controllo di regolarità amministrativa SERVIZI ISTITUZIONALI	Discrezionalità ed arbitrarietà nella scelta del campione da controllare. Discrezionalità ed arbitrarietà nelle valutazioni.

	Conferimento di incarichi professionali a soggetti esterni all'Amministrazione TUTTE LE AREE INTERESSATE	Motivazione generica circa la sussistenza dei presupposti per il conferimento di incarichi.
		Disomogeneità di valutazione nella individuazione della fattispecie di incarico.
		Scarsa trasparenza dell'affidamento dell'incarico/consulenza.
		Scarsa trasparenza dell'affidamento dell'incarico/consulenza.
		Scarso controllo del servizio erogato.

Sezione II

MAPPATURA DEI RISCHI CON LE AZIONI CORRETTIVE, TEMPI E RESPONSABILITÀ

(In applicazione del Piano Nazionale Anticorruzione)

AREA SPORTELLI POLIFUNZIONALI

Servizi Demografici

Area di rischio: provvedimenti ampliativi della sfera giuridica dei destinatari privi di effetto economico diretto ed immediato per il destinatario.

Processo: *Gestione archivio servizi demografici ed altre banche dati* - **Indice di rischio:** **Basso**

Finalità: regolare tenuta dell'archivio anagrafico e delle altre banche dati.

Fasi/Attività del processo	Rischio specifico	Cause del rischio	Azioni – Misure specifiche (tipologia)	Indicatori	Risultato atteso	Responsabilità	Tempistica di Attuazione/programmazione delle misure
1. inserimento dati	Fuga di notizie verso la stampa di informazioni riservate.	Dipendenti /collab.ori poco o per nulla riservati	Definire procedure, competenze e responsabilità. (misura di controllo – misura di trasparenza)	1.si	Nessuna fuga di notizie riservate verso la stampa	Responsabile Area servizio sportello polifunzionale	2020
2. aggiornamenti o dati				2.numero di fughe di notizie			
3. cancellazione dati	Fuga di notizie verso soggetti non autorizzati.	Accessi non controllati né tracciati	Sistemi controllati di accesso e tracciabilità degli accessi.	1.numero di fughe di notizie	Nessuna fuga di notizie riservate verso la stampa	Responsabile Area servizio sportello polifunzionale	2020
	Accessi non legittimati.	Accessi non controllati né tracciati	Sistemi controllati di accesso e tracciabilità degli accessi.	numero di accessi non legittimati	Nessun accesso non legittimato	Responsabile Area servizio sportello polifunzionale	2020

	Manipolazione dati e informazioni.	Accessi non controllati né tracciati	Sistemi controllati di accesso e tracciabilità degli accessi.	1.si 2.numero di dati/info. manipolate	Nessun dato/inf. manipolato	Responsabile Area servizio sportello polifunzionale	2020
	Violazione della privacy.	Accessi non controllati né tracciati	Regolamentazione dell'accesso alle banche dati.	1.numero di violazioni di dati personali	Nessuna violazione di dati personali	Responsabile Area servizio sportello polifunzionale	2020
		Accessi non controllati né tracciati	Sistemi controllati di accesso e tracciabilità degli accessi.	1.numero di violazioni di dati personali	Nessuna violazione di dati personali	Responsabile Area servizio sportello polifunzionale	2020

AREA SEGRETERIA DI STAFF

Servizio Protocollo

Processo: **notifiche** - Indice di rischio: **Basso**

Rischio	Azioni	Responsabilità	Tempistica di attuazione
Mancata o ritardata o irregolare notifica al fine di attribuire un ingiusto vantaggio al destinatario.	Monitoraggio e controllo a campione dei documenti.	Responsabile di Servizio	Già in atto

AREA SPORTELLI POLIFUNZIONALI

Servizi Demografici

Processo: **Residenza anagrafica** - Indice di rischio: **Basso**

Rischio	Azioni	Responsabilità	Tempistica di attuazione
Venir meno dell'imparzialità dell'operatore.	Tracciabilità di tutte le fasi del procedimento.	Responsabile di Servizio	Già in atto
	Controllo puntuale in back office.	Responsabile di Servizio	Già in atto
	Assegnazione di personale diverso per ogni fase del procedimento.	Responsabile di Servizio	Già in atto
Creazione di relazioni "privilegiate".	Definizione di criteri di turnazione nel ricevimento del pubblico su appuntamento (anche per successiva attività istruttoria).	Responsabile di Servizio	Già in atto

Processo: **Gestione degli accertamenti relativi alle residenze** - Indice di rischio: **Basso**

Rischio	Azioni	Responsabilità	Tempistica di attuazione
Assenza di criteri di campionamento.	Formalizzazione dei criteri statistici per la creazione del campione di situazione da controllare.	Responsabile di Servizio	Già in atto
Non rispetto delle scadenze temporali.	Monitoraggio e periodico reporting dei tempi di evasione delle pratiche.	Responsabile di Servizio	Già in atto
	Monitoraggio e periodico reporting del numero dei procedimenti che superano i tempi di silenzio assenso.	Responsabile di Servizio	Già in atto

Processo: **iscrizioni, cancellazioni, aggiornamento liste elettorali** - Indice di rischio: **Basso**

Rischio	Azioni	Responsabilità	Tempistica di attuazione
Venir meno dell'imparzialità dell'operatore.	Tracciabilità di tutte le fasi del procedimento.	Responsabile di servizio	Già in atto
	Controllo puntuale in back office da parte della Prefettura e della Commissione elettorale circondariale.		

Processo: **Albo presidenti di seggio, scrutatori, giudici popolari** -Indice di rischio: **Basso**

Rischio	Azioni	Responsabilità	Tempistica di attuazione
Venir meno dell'imparzialità dell'operatore.	Tracciabilità di tutte le fasi del procedimento.	Responsabile di servizio	Già in atto
	Controllo puntuale in back office da parte della Commissione elettorale comunale.		

Processo: **Formazione, rettifica, trascrizione e annotazioni ai margini atti di nascita, morte, cittadinanza, matrimonio e unioni civili** -
 Indice di rischio: **Basso**

Rischio	Azioni	Responsabilità	Tempistica di attuazione
Venir meno dell'imparzialità dell'operatore	Tracciabilità di tutte le fasi del procedimento.	Responsabile di servizio	Già in atto
	Controllo puntuale in back office da parte della Prefettura con redazione di appositi verbali di ispezione.		
Creazione di relazioni "privilegiate"	Definizione di criteri di turnazione nel ricevimento del pubblico.	Responsabile di servizio	Già in atto

Processo: **Cittadinanza dei neo diciottenni nati in Italia** - Indice di rischio: **Basso**

Rischio	Azioni	Responsabilità	Tempistica di attuazione
Discrezionalità nella valutazione della sussistenza dei requisiti.	Controllo puntuale in back office dei requisiti per l'accertamento da parte del Sindaco mediante il concorso di più soggetti in fase istruttoria.	Responsabile di servizio	Già in atto
Non rispetto dell'ordine temporale delle richieste.	Tracciabilità delle richieste pervenute.	Responsabile di servizio	Già in atto

SPORTELLI – PROCESSO TRASVERSALE

Processo: **Attività di sportello al pubblico** - Indice di rischio: **Basso**

Rischio	Azioni	Responsabilità	Tempistica di attuazione
Maneggio denaro.	Metodi di controllo mensile e verifica rispetto al maneggio denaro.	Agente contabile/Responsabile di Servizio	Già in atto
Disomogeneità nell'evasione delle pratiche.	Stesura di linee guida di massima e definizione di momenti di confronto collegiali su come gestire i vari procedimenti in fase di front – office.	Responsabile di Servizio	Già in atto
	Assegnazione casuale delle pratiche.	Responsabile di Servizio	Già in atto
Creazione di relazioni "privilegiate".	Il servizio è organizzato in modo tale che gli operatori ruotano sempre su tutte le postazioni di sportello.	Responsabile di Servizio	Già in atto
Disomogeneità delle indicazioni fornite.	Esplicitazione della documentazione necessaria per l'attivazione dei procedimenti e delle loro integrazioni.	Responsabile di servizio	Già in atto
	Stesura delle linee guida di massima (comunicate agli operatori) e previsione di momenti di confronto (2 volte mensili) su come gestire i procedimenti.	Responsabile di servizio	Già in atto

AREA SEGRETERIA DI STAFF

Servizio Protocollo

Processo: **Gestione di segnalazione e reclami** - Indice di rischio: **Basso**

Rischio	Azioni	Responsabilità	Tempistica di attuazione
Discrezionalità nella gestione	Procedura formalizzata a livello di ente per la gestione delle segnalazioni esterne e dei reclami.	Responsabile di Servizio	Già in atto
Trasparenza nell'evidenza dei reclami ricevuti	Procedura formalizzata a livello di servizio per la gestione delle segnalazioni esterne e dei reclami.	Responsabile di servizio	Già in atto
	Monitoraggio mensile dei tempi di evasione pratiche per servizio.	Responsabile di servizio	Già in atto
Non rispetto dei limiti temporali delle risposte	Monitoraggio mensile dei tempi di evasione pratiche per servizio.	Responsabile di servizio	Già in atto

AREA SPORTELLI POLIFUNZIONALI

Processo: **iscrizioni, cancellazioni, aggiornamento anagrafe canina** - Indice di rischio: **Basso**

Rischio	Azioni	Responsabilità	Tempistica di attuazione
Venir meno dell'imparzialità dell'operatore	Tracciabilità di tutte le fasi del procedimento.	Direttore d'area	Già in atto
	Assegnazione di personale diverso per ogni fase del procedimento.		
	Controllo puntuale in back office.		
Creazione di relazioni "privilegiate"	Definizione di criteri di turnazione nel ricevimento del pubblico.	Direttore d'area	Già in atto

AREA SERVIZI ALLA PERSONA

Processo: **Utilizzo di sale, impianti e strutture proprietà comunale** - Indice di rischio: **Basso**

Rischio	Azioni	Responsabilità	Tempistica di attuazione
Scarsa trasparenza Poca pubblicità.	Strumenti- regolamenti comunali: Piano dei Patrocini e Benefici; Utilizzo e concessione in uso impianti sportivi; Utilizzo locali e strutture spazi sale pubbliche, Procedimenti Amministrativi codificati, Criteri di utilizzo degli spazi culturali.	Responsabile di servizio	Già in atto
	Conoscenza, modalità, tempistica, pubblicazione: 9. Conoscenza e modalità: scadenze annuali secondo tipologia, pubblicazione sito web delle norme e modalità; 10. Tempistica: secondo norme-regolamenti; 11. Approvazione: parere o delibera di Giunta Comunale; dei concessionari delegati e degli organismi consultivi preposti (Consulta dello Sport, Conferenza del Volontariato); 12. Pubblicazione: pubblicazione, affissione pianificazione d'uso nelle strutture.	Responsabile di servizio	Già in atto
Scarso controllo del possesso requisiti dichiarati e dell'utilizzo.	B. creazione scheda/verbale della rilevazione e della risultanza verifica, C. controllo a campione sulla base di una percentuale delle richieste di utilizzo; D. predisposizione norme per l'adeguamento nei casi di esito negativo.	Responsabile di servizio	Già in atto

AREA SERVIZI ALLA PERSONA

Processo: **Concessioni sedi sociali** - Indice di rischio: **Basso**

Rischio	Azioni	Responsabilità	Tempistica di attuazione
<p>Scarsa trasparenza</p> <p>Poca pubblicità</p>	<p>Strumenti : Regolamento comunale specifico: approvato con deliberazione di Consiglio n. 3 del 26/2/2015.</p> <p>Conoscenza, modalità, tempistica, pubblicazione:</p> <ul style="list-style-type: none"> - Conoscenza e modalità: emanazione di un avviso quando vi è disponibilità locali, pubblicazione sito web delle norme e modalità; <p>Tempistica: secondo regolamento.</p>	<p>Responsabile di Servizio</p>	<p>Già in atto</p>
<p>Scarso controllo del possesso dei requisiti dichiarati e dell'utilizzo.</p>	<p>Controllo del permanere dei requisiti dell'associazione richiedente, mediante sorteggio annuale a campione;</p> <p>Controllo della conduzione della struttura, attraverso la creazione di scheda/verbale della rilevazione e della risultante verifica.</p>	<p>Responsabile di Servizio</p>	<p>Già in atto</p>

AREA SERVIZI ALLA PERSONA

Processo: **Erogazione di contributi e benefici economici** - Indice di rischio: **Basso**

Rischio	Azioni	Responsabilità	Tempistica di attuazione
<p>Scarsa trasparenza Poca pubblicità.</p>	<p>Strumenti: "Regolamento comunale Piano annuale dei Patrocini e Benefici;</p> <p>Conoscenza, modalità, tempistica, pubblicazione:</p> <ul style="list-style-type: none"> - Conoscenza e modalità: scadenze annuali, avvisi, pubblicazione sito web delle norme e modalità; - Tempistica: secondo regolamento; - Approvazione: parere o delibera di Giunta Comunale; parere organismo consultivo preposto Conferenza del Volontariato e dell'Associazionismo; - Pubblicazione: deliberazioni Giunta. 	<p>Responsabile di Servizio</p>	<p>Già in atto</p>
<p>Disomogeneità delle valutazioni richieste.</p>	<p>criteri contenuti nel regolamento, ulteriori priorità preventivamente espresse da Giunta Comunale con parere/deliberazione;</p> <p>istruttoria preliminare fattibilità dei servizi;</p> <p>valutazione e approvazione della Giunta.</p>	<p>Responsabile di Servizio</p>	<p>Già in atto</p>
<p>Scarso controllo del possesso dei requisiti dichiarati e dell'utilizzo.</p>	<p>autocertificazione dei richiedenti;</p> <p>presentazione di relazione e bilancio economico a consuntivo;</p> <p>controllo a campione sulla base di una percentuale delle richieste di contributo.</p>	<p>Responsabile di Servizio</p>	<p>Già in atto</p>

AREA TECNICA

Servizio Urbanistica

Processo: **Rilascio delle certificazioni e dei pareri urbanistici** - Indice di rischio: **Basso**

Rischio	Azioni	Responsabilità	Tempistica di attuazione
Disomogeneità delle valutazioni.	Esplicitazione e pubblicizzazione della documentazione necessaria per l'attivazione delle pratiche.	Responsabile di Servizio	Già in atto
	Procedura formalizzata di gestione dell'iter.	Responsabile di Servizio	Già in atto
	Formalizzazione dei criteri di assegnazione delle pratiche.	Responsabile di Servizio	Già in atto
Non rispetto delle scadenze temporali.	Procedura informatizzata che garantisca la tracciabilità delle istanze.	Responsabile di Servizio	Già in atto sia in entrata che in uscita
	Monitoraggio e periodico reporting dei tempi di evasione istanze, per tipologia di procedimento.	Responsabile di Servizio	Già in atto

AREA TECNICA

Servizio Urbanistica

Processo: **Approvazione dei piani attuativi** - Indice di rischio: **Medio**

Rischio	Azioni	Responsabilità	Tempistica di attuazione
Disomogeneità delle valutazioni.	Explicitazione della documentazione necessaria per l'attivazione delle pratiche e sottoscrizione di tutti i partecipanti coinvolti nelle istruttorie di dichiarazione attestante l'assenza di conflitto di interessi.	Dirigente	Già in atto
	Procedura formalizzata di gestione dell'iter.	Dirigente	Già in atto
	Formalizzazione dei criteri di assegnazione delle pratiche.	Dirigente	Già in atto
Non rispetto delle scadenze temporali.	Procedura informatizzata che garantisca la tracciabilità delle istanze.	Dirigente	Già in atto sia in entrata che in uscita

PROCESSO TRASVERSALE A TUTTE LE AREE

Processo: **Acquisti di beni e servizi e controllo forniture** - Indice di rischio: **Medio/Basso**

Rischio	Azioni	Responsabilità	Tempistica di attuazione
Scarsa trasparenza dell'operato/alterazione della concorrenza.	Verifica conoscenza modalità e tempistica di comunicazione/pubblicazione di richieste di offerta/bandi.	Direttore d'area	Già in atto
	Definizione di richieste di offerta/bandi tipo per requisiti e modalità di partecipazione.	Direttore d'area	Già in atto
	Formalizzazione dei criteri di rotazione incarichi nel caso di procedure negoziate.	Direttore d'area	Già in atto
	Procedura formalizzata che garantisca l'effettuazione di tutte le attività previste dalla norma.	Direttore d'area	Già in atto
Disomogeneità delle valutazioni nella individuazione del contraente.	Definizione di criteri per la composizione delle commissioni e verifica che chi vi partecipa non abbia interessi o legami parentali con le imprese concorrenti.	Direttore d'area	Già in atto
	Creazione di griglie per la valutazione delle offerte.	Direttore d'area	Già in atto
Scarso controllo del possesso dei requisiti dichiarati.	Creazione di supporti operativi per la effettuazione dei controlli dei requisiti dei partecipanti.	Direttore d'area	Già in atto
	Formalizzazione dei criteri statistici per la creazione del campione di situazioni da controllare.	Direttore d'area	Già in atto

PROCESSO TRASVERSALE A TUTTE LE AREE

Processo: **Attività di sportello al pubblico** - Indice di rischio: **Basso**

Rischio	Azioni	Responsabilità	Tempistica di attuazione
Disomogeneità delle indicazioni fornite.	Explicitazione della documentazione necessaria per l'attivazione di tutte le pratiche e delle richieste di integrazione.	Direttore d'area	Già in atto
	Stesura di linee guida di massima e definizione di momenti di confronto collegiali su come gestire in fase di front-office alcune tematiche "critiche".	Direttore d'area	Già in atto
Relazione con eventuale ruolo in successiva attività istruttoria.	Definizione di criteri di turnazione nel ricevimento del pubblico su appuntamento (anche per successiva attività istruttoria), per evitare che si creino relazioni "privilegiate".	Direttore d'area	Già in atto

PROCESSO TRASVERSALE A TUTTE LE AREE

Processo: **Gestione banche dati** - Indice di rischio: **Medio**

Rischio	Azioni	Responsabilità	Tempistica di attuazione
Violazione della privacy.	Stesura di linee guida per l'accesso alle banche dati.	Direttore d'area	2020
	Tracciabilità informatica di accessi e interrogazioni alle banche dati con elementi sensibili.	Direttore d'area	2020

AREA TECNICA

SUE-SUAP

Processo: **Controllo della denunce di inizio attività edilizie - Modificato con LR 15/2013 in “Controllo dei titoli abilitativi edilizi ad efficacia immediata i differita (DIA, SCIA, CIL)”** - Indice di rischio: **Medio**

Rischio	Azioni	Responsabilità	Tempistica di attuazione
Assenza di criteri di campionamento.	Formalizzazione dei criteri statistici per la creazione del campione di pratiche da controllare.	Responsabile di servizio	Già in atto
	Regolamento per il campionamento della SCIA, delle Agibilità e delle autorizzazioni sismiche .	Responsabile di servizio	Già in atto
Disomogeneità delle valutazioni.	Creazione di supporti operativi per la effettuazione dei controlli.	Responsabile di servizio	Già in atto
	Formalizzazione dei criteri di assegnazione delle pratiche.	Responsabile di servizio	Già in atto
Non rispetto delle scadenze temporali.	Procedura formalizzata e informatizzata che garantisca la tracciabilità dell'operato.	Responsabile di servizio	Già in atto
	Monitoraggio e periodico reporting dei tempi di realizzazione dei controlli.	Responsabile di servizio	Già in atto

AREA TECNICA**SUE-SUAP**Processo: **Gestione degli abusi edilizi** - Indice di rischio: **Alto**

Rischio	Azioni	Responsabilità	Tempistica di attuazione
Discrezionalità nell'intervenire.	Procedura formalizzata a livello di Ente per la gestione delle segnalazioni.	Responsabile di servizio	Già in atto
	Pianificazione dei controlli e monitoraggio che quanto realizzato sia coerente con il pianificato o comunque sia motivato.	Responsabile di servizio	Già in atto
Disomogeneità dei comportamenti.	Formalizzazione degli elementi minimi da rilevare nell'eventuale sopralluogo per la definizione del verbale.	Responsabile di servizio	In atto
	Creazione di un archivio interno per i verbali dei sopralluoghi.	Responsabile di servizio	Già in atto
	Monitoraggio delle cause di eventuali impugnazioni di verbali.	Responsabile di servizio	Già in atto
Non rispetto delle scadenze temporali.	Monitoraggio e periodico reporting dei tempi di realizzazione dei controlli.	Responsabile di servizio	Già in atto

AREA TECNICA

SUE-SUAP

Processo: **Gestione dei titoli abilitativi (permessi di costruire, autorizzazioni paesaggistiche, agibilità edilizia, ecc.)** - Indice di rischio: **Alto**

Rischio	Azioni	Responsabilità	Tempistica di attuazione
Disomogeneità delle valutazioni.	Esplicitazione e pubblicizzazione della documentazione necessaria per l'attivazione delle pratiche e delle richieste di integrazione.	Responsabile di servizio	Già in atto
	Formalizzazione dei criteri di assegnazione delle pratiche.	Responsabile di servizio	Già in atto
	Previsione di più validazioni/firme nella istruttoria/rilascio dei Permessi di costruire.	Responsabile di servizio	Già in atto
	Sottoscrizione di tutti i partecipanti coinvolti nelle istruttorie di dichiarazione attestante l'assenza di conflitto di interessi.	Responsabile di servizio	Già in atto
	Attivazione di modelli istruttori standard sottoscritti dagli istruttori.	Responsabile di servizio	Già in atto
	Attivazione di una ceck list dell'istruttoria tecnica.	Responsabile di servizio	Già in atto
Rischio	Azioni	Responsabilità	Tempistica di attuazione
Non rispetto delle scadenze temporali.	Procedura formalizzata e informatizzata che garantisca la tracciabilità delle istanze.	Responsabile di servizio	Già in atto
	Monitoraggio e periodico reporting dei tempi di evasione istanze, per tipologia di procedimento.	Responsabile di servizio	Già in atto

AREA TECNICA

Processo: **Gestione della Commissione per la qualità architettonica e per il paesaggio** - Indice di rischio: **Alto**

Rischio	Azioni	Responsabilità	Tempistica di attuazione
Possibili conflitti di interesse.	Ogni membro della commissione per la qualità architettonica al momento della firma della presenza, presa visione dell'ordine del giorno, deve dichiarare che avrà cura di assentarsi dalla seduta durante la discussione e l'espressione del parere sulle pratiche per cui può avere conflitto di interesse.	Responsabile di servizio	Già in atto

AREA TECNICA

Servizio Urbanistica

Processo: **Gestione delle opere di urbanizzazione secondaria a scomputo oneri** - Indice di rischio: **Medio**

Rischio	Azioni	Responsabilità	Tempistica di attuazione
Disomogeneità delle valutazioni.	Separazione tra il RUP del procedimento urbanistico il RUP del procedimento edilizio il RUP delle opere pubbliche.	DIRETTORE AREA	In atto
	Attivazione di una ceck list dei controlli minimi da attivare.	DIRETTORE AREA	In atto
Mancata corrispondenza dei lavori alla prestazione richiesta.	Individuazione dei collaudatori in corso d'opera prima dell'inizio dei lavori.	DIRETTORE AREA	In atto
	Formalizzazione di procedure di validazione dei progetti definitivi/esecutivi preordinate all'approvazione dei progetti.	DIRETTORE AREA	In atto
	Alta sorveglianza sugli affidamenti dei lavori da parte dei soggetti attuatori e sulla contabilità di cantiere.	DIRETTORE AREA	In atto
Non rispetto delle scadenze temporali.	Reporting trimestrale utilizzando il gestionale delle Opere Pubbliche realizzato dal Ministero dell'Economia e Finanza.	DIRETTORE AREA	In atto

AREA TECNICA

Servizio Ambiente

Processo: **Rilascio di autorizzazioni ambientali** - Indice di rischio: **Medio**

Rischio	Azioni	Responsabilità	Tempistica di attuazione
Disomogeneità delle valutazioni.	Esplicitazione della documentazione necessaria per l'attivazione delle pratiche e delle richieste di integrazione.	Responsabile di Servizio	Già in atto
	Formalizzazione dei criteri di assegnazione delle pratiche.	Responsabile di Servizio	Già in atto
Non rispetto delle scadenze temporali.	Procedura formalizzata e informatizzata che garantisca la tracciabilità delle istanze.	Responsabile di Servizio	Già in atto
	Monitoraggio e periodico reporting dei tempi di evasione istanze, per tipologia di procedimento.	Responsabile di Servizio	Già in atto

AREA TECNICA

Servizio Ambiente

Processo: **Controllo dei servizi appaltati (es., raccolta rifiuti, spazzamento, disinfestazioni)** - Indice di rischio: **Alto**

Rischio	Azioni	Responsabilità	Tempistica di attuazione
Assenza di criteri di campionamento - (piano dei controlli).	Formalizzazione dei criteri statistici per la creazione del campione di controlli da effettuare, mediante procedura informatizzata.	Responsabile di Servizio	2020
Disomogeneità delle valutazioni.	Creazione di una check-list per la effettuazione dei controlli.	Responsabile di Servizio	2020
	Formalizzazione dei criteri di assegnazione dei controlli.	Responsabile di Servizio	2020
	Periodico reporting dei controlli realizzati.	Responsabile di Servizio	2020

AREA TECNICA**SUE-SUAP**Processo: **Controllo delle scia** - Indice di rischio: **Medio**

Rischio	Azioni	Responsabilità	Tempistica di attuazione
Scarsa trasparenza dei criteri di estrapolazione delle SCIA.	Procedura informatizzata che garantisca la trasparenza delle estrapolazioni mensili delle SCIA da sottoporre a controllo di merito.	Responsabile di Servizio	Già in atto
	Verbali protocollati e controfirmati da 3 addetti delle estrapolazioni mensili effettuate.	Responsabile di Servizio	Già in atto
Assenza di criteri di campionamento.	Procedura formalizzata e informatizzata che garantisca la tracciabilità delle verifiche.	Responsabile di Servizio	Già in atto
Disomogeneità delle valutazioni.	Esplicitazione della documentazione necessaria a corredo delle SCIA e delle attestazioni ed asseverazioni da produrre nelle SCIA .	Responsabile di Servizio	Già in atto
	Procedura formalizzata e informatizzata che garantisca la tracciabilità delle verifiche.	Responsabile di Servizio	2020
Non rispetto delle scadenze temporali.	Monitoraggio e periodico reporting dei tempi di realizzazione dei controlli.	Responsabile di Servizio	Già in atto
	Procedura formalizzata e informatizzata che garantisca la tracciabilità dell'operato.	Responsabile di Servizio	Già in atto

AREA FINANZIARIA E CONTROLLO

Servizio Tributi

Processo: **Controlli/accertamenti sui tributi pagati** - Indice di rischio: **Medio**

Rischio	Azioni	Responsabilità	Tempistica di attuazione
Assenza di criteri di campionamento.	Estrazione, mediante incroci o funzionalità informatiche, delle liste di soggetti o casi da sottoporre a controllo e ad accertamento (in caso siano rilevate omissioni o infedeltà).	Responsabile di Servizio	Estrazione lista: almeno un anno prima dello scadere dell'attività di accertamento. In atto.
	Verifica delle autocertificazioni presentate per l'accesso a regimi agevolati.	Responsabile di Servizio	Entro l'anno successivo alla presentazione dell'autocertificazione. In atto
Assenza di criteri di campionamento.	Verifica sostanziale autocertificazioni mediante campionamento.	Responsabile di Servizio	Introduzione di verifiche a campione, intesa anche come valutazione completa di un insieme omogeneo di situazioni (per tematismo o segmento di richiesta, in modo da valutare tutte le autocertificazioni omogenee per materia). Ogni due anni, per economia di processo.
Disomogeneità delle valutazioni.	Condivisione e applicazione di un trattamento omogeneo per casi uguali.	Responsabile di Servizio	L'obiettivo è stato assicurato mediante condivisione verbale dei modi di soluzione dei casi tipici. Importante conseguimento nel 2016 è stata l'introduzione di un questionario standard (prodotto con preventivo coinvolgimento di tutti gli operatori del servizio) per guidare i contribuenti nella preventiva

			valutazione del possesso dei requisiti per l'accesso alle nuove agevolazioni introdotte dalla legge di stabilità 2016 nell'IMU
Non rispetto delle scadenze temporali.	Anticipazione delle attività di accertamento, al fine di ridurre il rischio di decadenza dal potere di accertamento su posizioni.	Responsabile di Servizio	Definizione, con l'approvazione del PEG annuale, di un piano degli interventi articolato. Mantenere obiettivo della progressiva riduzione su scala generale dei tempi di esecuzione dei controlli

AREA FINANZIARIA E CONTROLLO

Servizio Ragioneria

Processo: **Pagamento fatture fornitori** - Indice di rischio: **Medio**

Rischio	Azioni	Responsabilità	Tempistica di attuazione
Disomogeneità delle valutazioni.	Esplicitazione della documentazione necessaria per effettuare il pagamento.	Responsabile di Servizio	Già in atto
	Formalizzazione dell'ordine di pagamento delle fatture.	Responsabile di Servizio	Già in atto
Non rispetto delle scadenze temporali.	Procedura formalizzata e informatizzata che garantisca la tracciabilità delle fatture.	Responsabile di Servizio	Già in atto
	Monitoraggio e periodico reporting dei tempi di pagamento, per tipologia di fattura.	Responsabile di Servizio	Già in atto

AREA SERVIZI ALLA PERSONA

Area di rischio: provvedimenti ampliativi della sfera giuridica dei destinatari privi di effetto economico diretto ed immediato per il destinatario.

Processo: *Formazione graduatorie per l'accesso ai servizi educativi e scolastici* - Indice di rischio: **Alto**

Finalità: formare graduatorie per consentire l'accesso ai servizi educativi e scolastici (asilo nido, mensa, trasporto scolastico).

Fasi/Attività del processo	Rischio specifico	Cause del rischio	Azioni – Misure specifiche (tipologia)	Indicatori	Risultato atteso	Responsabilità	Tempistica di Attuazione/programmazione delle misure
1. Acquisizione domande 2. istruttoria domande 3. redazione graduatoria finale	Mancata gestione di tutte le domande Istruttoria non corretta Graduatoria non completa /non corretta	Procedure non automatizzate	1. Definizione di iter procedurali chiari, nelle fasi procedurali e nell'applicazione dei criteri 2. Automatismi nella ricezione e protocollazione delle domande 3. Segregazione delle funzioni tra diversi operatori assegnati al servizio – Condivisione delle attività tra gli operatori 4. Pubblicazione di procedure, criteri, graduatoria finale	1.si/no		Direttore Area	Già in atto
		Scarsa trasparenza Errata applicazione dei criteri Concentrazione delle fasi della procedura su un solo operatore				Responsabile di Servizio	Già in atto

AREA SEGRETERIA DI STAFF

Servizio Segreteria

Processo: **Controllo di regolarità amministrativa** - Indice di rischio: **Basso**

Rischio	Azioni	Responsabilità	Tempistica di attuazione
Discrezionalità ed arbitrarietà nella scelta del campione da controllare.	Estrazione su base casuale del campione di atti da esaminare tramite sistema informatico sviluppato dai servizi informativi.	Segretario generale	Già in atto
Discrezionalità ed arbitrarietà nelle valutazioni.	Definizione di check - list da utilizzare per ogni specifica tipologia di atto da sottoporre a controllo.	Segretario generale	Già in atto
	Invio di report mensile ai Dirigenti sull'esito dei controlli contenente altresì direttive inerenti le irregolarità eventualmente riscontrate e rilevate.		
	Invio di un rapporto semestrale al Sindaco, al Presidente del Consiglio Comunale, alla Commissione Consiliare Permanente Affari Istituzionali di Controllo e Garanzia, ai Dirigenti, all'Organismo Indipendente di Valutazione ed ai Revisori dei conti.		

PROCESSO TRASVERSALE

Processo: **Conferimento di incarichi professionali a soggetti esterni all'Amministrazione** - Indice di rischio: **medio**

Rischio	Azioni	Responsabilità	Tempistica di attuazione
Motivazione generica circa la sussistenza dei presupposti per il conferimento di incarichi	Indicazione chiara e precisa dei presupposti di legittimità e della procedura di conferimento degli incarichi.	Responsabile del servizio interessato nel procedimento	Già in atto
Disomogeneità di valutazione nella individuazione della fattispecie di incarico.	Linee guida e verifica della corretta corrispondenza tra prestazione richiesta e tipologia di incarico Conferimento di incarico in via diretta, quale procedura residuale ed eccezionale, da attivarsi solo in caso di particolare urgenza e debitamente motivata .	Responsabile del servizio interessato nel procedimento	Già in atto
Scarsa trasparenza dell'affidamento dell'incarico/consulenza.	Publicizzazione degli avvisi di selezione per l'affidamento dell'incarico/consulenza.	Responsabile del servizio interessato nel procedimento	Già in atto

Rischio	Azioni	Responsabilità	Tempistica di attuazione
Scarsa trasparenza dell'affidamento dell'incarico/consulenza.	Pubblicazione sul sito web istituzionale dell'Ente di elenco, comprensivo di tutte le informazioni previste dalla normativa vigente, degli incarichi/consulenze conferiti dall'Amministrazione.	Responsabile del servizio interessato nel procedimento	Già in atto
	Trasmissione atti a Corte dei Conti sezione Regionale di controllo degli incarichi di valore superiore a 5.000,00 Euro. Comunicazione al Dipartimento della Funzione pubblica per integrazione anagrafe prestazioni.	Responsabile del servizio interessato nel procedimento	Già in atto
Scarso controllo del servizio erogato.	Definizione di disciplinari di incarico che prevedano la quantificazione delle prestazioni attese.	Responsabile del servizio interessato nel procedimento	Già in atto

SEZIONE SECONDA
SISTEMA DEI VALORI E CODICE DI COMPORTAMENTO

SISTEMA DEI VALORI

PREMESSA

Il presente documento illustra il sistema dei valori e il Codice di comportamento del Comune di Sala Bolognese.

La finalità che si intende perseguire è quella di orientare i comportamenti di chi opera all'interno dell'Ente ed integrare, con le disposizioni previste nella seconda parte, il Codice di comportamento dei dipendenti pubblici di cui al Decreto del Presidente della Repubblica n. 62 del 16 aprile 2013, ai sensi dell'articolo 54 del Decreto legislativo n. 165 del 30 marzo 2001.

SISTEMA DEI VALORI

Per una organizzazione, un “valore” è qualcosa in cui credono le sue componenti, una norma di vita che risulta essere importante per chiunque vi lavori; il sistema dei valori guida il comportamento delle persone e costituisce la colonna portante della cultura organizzativa.

Nelle pagine che seguono sono descritti i valori fondanti per i dipendenti del Comune di Sala Bolognese. Essi sono desunti dall'intenso lavoro di definizione delle competenze e dei comportamenti assegnati a tutti i dipendenti di questo Ente, diversamente in ragione del ruolo ricoperto.

Competenze dirigenziali e comportamenti che risultano contenuti e descritti compiutamente nel Sistema di valutazione delle prestazioni in applicazione nel Comune di Sala Bolognese.

ASCOLTO

Ascolto, per questa organizzazione, vuol dire esprimere rispetto, apertura, disponibilità verso gli altri, intesi come cittadini e come colleghi, impegnarsi a comprendere i diversi punti di vista, operare per costruire dialogo sempre e in qualunque situazione:

- Ascoltare, intercettare e sintetizzare i bisogni dell'utenza, collaborando tra Servizi diversi dell'Ente al miglioramento delle prestazioni e dei livelli di qualità;
- Essere disponibili e saper raccogliere indicazioni o suggerimenti utili al proprio lavoro;
- Instaurare e mantenere relazioni e rapporti efficaci con gli altri in modo flessibile, sia all'interno che all'esterno dell'Ente.

CORRETTEZZA E TRASPARENZA

Correttezza e trasparenza, per questa organizzazione, vuol dire mantenere un comportamento etico, onesto e coerente, che dia visibilità all'operato dell'Ente con la finalità di generare fiducia e rispetto e garantire ai portatori di interessi la massima accessibilità:

- Nel lavoro, inquadrare i problemi e assumere le decisioni attraverso criteri oggettivi, imparziali e indipendenti;
- Comunicare con tempestività possibili situazioni di conflitto di interessi che possano incidere sui singoli doveri;
- Evitare comportamenti che possano nuocere all'Ente e alla sua immagine sia nel comportamento in servizio sia nei rapporti privati;
- Gestire secondo quanto previsto dalla legge regali, compensi e altre utilità.

RESPONSABILITÀ

Responsabilità, per questa organizzazione, vuol dire avere consapevolezza del proprio lavoro e dei propri doveri, tenere a mente le conseguenze dei propri comportamenti per produrre valore per la collettività:

- Assumersi la responsabilità del proprio lavoro e del raggiungimento degli obiettivi assegnati;
- Operare in una logica di continuo miglioramento del servizio a favore della collettività;
- Dimostrare capacità di autogestirsi, programmando il proprio lavoro in modo tale da rispettare le scadenze;
- Svolgere con accuratezza, in modo assiduo e costante, i compiti assegnati nei tempi indicati.

ORIENTAMENTO AL SERVIZIO

Orientamento al servizio, per questa organizzazione, vuol dire essere attenti a cogliere i bisogni espressi dai cittadini e dalla collettività, mantenere elevati standard di qualità dei servizi offerti, offrire comunicazioni e informazioni chiare e precise:

- Dimostrare capacità di interpretare le richieste dell'utenza, fornendo risposte adeguate ai quesiti proposti dall'interlocutore;
- Utilizzare un linguaggio chiaro e mantenere una giusta modalità di rapporto sia telefonica sia diretta;
- Indirizzare e supportare l'utente/cittadino nell'individuazione di procedure semplificate dirette a soddisfare istanze e bisogni;
- Dimostrare attenzione e apertura nell'accogliere il cittadino, favorendo una buona relazione tra utente/cittadino e Amministrazione;

EFFICIENZA

Efficienza, per questa organizzazione, vuol dire saper utilizzare nel modo migliore tutte le risorse disponibili, organizzative, professionali e strumentali, per il raggiungimento degli obiettivi stabiliti:

- Individuare e tenere monitorato lo standard di servizi da fornire al cittadino/utente;
- Definire gli obiettivi di qualità del proprio Servizio e adoperarsi per realizzarli;
- Applicare in modo flessibile le procedure per realizzare gli obiettivi dell'Ente;

- Saper fronteggiare emergenze e imprevisti durante lo svolgimento della propria attività anche mettendo in pratica modi differenti di lavorare a fronte di elevate variazioni o al crescere della complessità.

FARE RETE

Fare rete, per questa organizzazione, vuol dire saper lavorare con gli altri, dentro la struttura creando il senso della squadra, del valore di operare in una stessa organizzazione, valorizzando il contributo di tutti; fuori dalla struttura vuol dire saper operare attivamente con interlocutori (stakeholders), facendo sì che si costruiscano snodi opportuni che favoriscano le diverse attività:

- Promuovere e identificare modalità di collaborazione e di cooperazione per raggiungere obiettivi comuni;
- Definire modalità e metodologie atte a integrare le attività fra i diversi Servizi;
- Partecipare in modo attivo a gruppi di lavoro, cercando di interiorizzare l'obiettivo del gruppo e di farlo proprio;
- Saper rapportarsi con i diversi interlocutori esterni in modo tale per cui le frontiere organizzative non rappresentino barriere, ma confini permeabili.

INNOVAZIONE E CREATIVITÀ

Innovazione e creatività, per questa organizzazione, vuol dire saper affrontare le situazioni attivando nuove modalità di pensiero e di azione, sperimentando nuove idee per un miglioramento continuo:

- Elaborare idee in grado di risolvere i problemi gestionali per il raggiungimento degli obiettivi senza ricorrere sempre al consolidato;
- Proporre e coordinare interventi e azioni per il miglioramento e la semplificazione delle procedure, ricercando strumentazioni, nuove tecniche e metodologie innovative per semplificare l'attività;
- Operare in modo flessibile alla ricerca di soluzioni e sinergie più adatte ai problemi posti e alle specificità di ciascun Servizio;
- Saper modificare le proprie strategie comportamentali, modificando il proprio ritmo di lavoro e mettendo in pratica modi differenti di lavorare.

CODICE DI COMPORTAMENTO DEL COMUNE DI SALA BOLOGNESE APPROVATO CON DELIBERAZIONE DELLA GIUNTA COMUNALE N. 146 DEL 19/12/2013

Art. 1 Disposizioni di carattere generale e ambito di applicazione

1. Il presente codice di comportamento, di seguito denominato "Codice", integra le previsioni del codice di comportamento dei dipendenti pubblici, a norma dell'articolo 54 del decreto legislativo 30 marzo 2001, n. 165, approvato con d.P.R. 16 aprile 2013, n. 62, di seguito denominato "Codice generale" -, recante i doveri minimi di diligenza, lealtà, imparzialità e buona condotta che i pubblici dipendenti sono tenuti ad osservare.
2. Il presente codice si applica ai dipendenti dell'Amministrazione comunale di Sala Bolognese, il cui rapporto di lavoro è disciplinato in base all'articolo 2, commi 2 e 3, del decreto legislativo 30 marzo 2001, n. 165.
3. Si estendono, per quanto compatibili, gli obblighi di condotta previsti dal presente codice a tutti i collaboratori o consulenti, con qualsiasi tipologia di contratto o incarico e a qualsiasi titolo, ai titolari di organi e di incarichi negli uffici di diretta collaborazione delle autorità politiche, nonché nei confronti dei collaboratori a qualsiasi titolo di imprese fornitrici di beni o servizi e che realizzano opere in favore dell'Amministrazione comunale.

Art. 2 Principi generali

1. Il dipendente osserva la Costituzione con disciplina ed onore e conformando la propria condotta ai principi di buon andamento e imparzialità dell'azione amministrativa. Il dipendente svolge i propri compiti nel rispetto della legge, perseguendo l'interesse pubblico senza abusare della posizione o dei poteri di cui è titolare.
2. Il dipendente rispetta altresì i principi di integrità, correttezza, buona fede, proporzionalità, obiettività, trasparenza, equità e ragionevolezza e agisce in posizione di indipendenza e imparzialità, astenendosi in caso di conflitto di interessi.
3. Il dipendente non usa a fini privati le informazioni di cui dispone per ragioni di ufficio, evita situazioni e comportamenti che possano ostacolare il corretto adempimento dei compiti o nuocere agli interessi o all'immagine della pubblica amministrazione. Prerogative e poteri pubblici sono esercitati unicamente per le finalità di interesse generale per le quali sono stati conferiti.
4. Il dipendente esercita i propri compiti orientando l'azione amministrativa alla massima economicità, efficienza ed efficacia. La gestione di risorse

pubbliche ai fini dello svolgimento delle attività amministrative deve seguire una logica di contenimento dei costi, che non pregiudichi la qualità dei risultati.

5. Nei rapporti con i destinatari dell'azione amministrativa, il dipendente assicura la piena parità di trattamento a parità di condizioni, astenendosi, altresì, da azioni arbitrarie che abbiano effetti negativi sui destinatari dell'azione amministrativa o che comportino discriminazioni basate su sesso, nazionalità, origine etnica, caratteristiche genetiche, lingua, religione o credo, convinzioni personali o politiche, appartenenza a una minoranza nazionale, disabilità, condizioni sociali o di salute, età e orientamento sessuale o su altri diversi fattori.
6. Il dipendente dimostra la massima disponibilità e collaborazione nei rapporti con le altre pubbliche amministrazioni, assicurando lo scambio e la trasmissione delle informazioni e dei dati in qualsiasi forma anche telematica, nel rispetto della normativa vigente.

Art. 3 Regali, compensi e altre utilità

1. Il dipendente non chiede, né sollecita, per sé o per altri, regali o altre utilità. Il dipendente non accetta per sé o per altri, né offre direttamente o indirettamente a un proprio sovraordinato, regali o altre utilità, salvo quelli fino ad importo massimo di € 100 nell'ambito di festività o ricorrenze dovute a normali relazioni di cortesia o consuetudini.
2. In ogni caso, indipendentemente dalla circostanza che il fatto costituisca reato, il dipendente non chiede, per sé o per altri, regali o altre utilità, a titolo di corrispettivo per compiere o per aver compiuto un atto del proprio ufficio da soggetti che possano trarre benefici da decisioni o attività inerenti all'ufficio, né da soggetti nei cui confronti è o sta per essere chiamato a svolgere o a esercitare attività o potestà proprie dell'ufficio ricoperto.
3. I regali e le altre utilità, comunque ricevuti fuori dai casi consentiti dal presente articolo, a cura dello stesso dipendente cui siano pervenuti, sono immediatamente messi a disposizione dell'Amministrazione per la restituzione o per essere devoluti a fini istituzionali.
5. Il dipendente non accetta incarichi di collaborazione da soggetti privati, quali fornitori di beni e servizi, lavori, incaricati di consulenze, studio o ricerca, studi legali, professionisti, titolari di autorizzazioni, licenze e permessi, che abbiano, o abbiano avuto nel biennio precedente, un interesse economico significativo in decisioni o attività inerenti all'ufficio di appartenenza.
6. Al fine di preservare il prestigio e l'imparzialità dell'amministrazione, il Dirigente/Responsabile titolare di P.O. vigila sulla corretta applicazione del presente articolo.

Art. 4 Partecipazione ad associazioni e organizzazioni

1. Nel rispetto della disciplina vigente del diritto di associazione, il dipendente comunica entro 5 giorni al responsabile dell'ufficio di appartenenza la propria adesione o appartenenza ad associazioni od organizzazioni, a prescindere dal loro carattere riservato o meno, i cui ambiti di interessi possano interferire con lo svolgimento dell'attività dell'ufficio. Il termine di cui sopra decorre dall'avvenuta adesione oppure dalla data di iscrizione se successiva. Il presente comma non si applica all'adesione a partiti politici o a sindacati.
2. Il pubblico dipendente non costringe altri dipendenti ad aderire ad associazioni od organizzazioni, né esercita pressioni a tale fine, promettendo vantaggi o prospettando svantaggi di carriera.

Art. 5 Comunicazione degli interessi finanziari e conflitti d'interesse

1. Fermi restando gli obblighi di trasparenza previsti da leggi o regolamenti, il dipendente, all'atto dell'assunzione o dell'assegnazione all'ufficio e in fase di aggiornamento periodico, informa per iscritto il Dirigente/responsabile della posizione organizzativa di tutti i rapporti, diretti o indiretti, di collaborazione con soggetti privati in qualunque modo retribuiti che lo stesso abbia o abbia avuto negli ultimi tre anni, precisando:
 - a) se in prima persona, o suoi parenti o affini entro il secondo grado, il coniuge o il convivente abbiano ancora rapporti finanziari con il soggetto con cui ha avuto i predetti rapporti di collaborazione;
 - b) se tali rapporti siano intercorsi o intercorrano con soggetti che abbiano interessi in attività o decisioni inerenti all'ufficio, limitatamente alle pratiche a lui affidate.
2. Il dipendente si astiene dal prendere decisioni o svolgere attività inerenti alle sue mansioni in situazioni di conflitto, anche potenziale, di interessi con interessi personali, del coniuge, di conviventi, di parenti, di affini entro il secondo grado. Il conflitto può riguardare interessi di qualsiasi natura, anche non patrimoniali, come quelli derivanti dall'intento di voler assecondare pressioni politiche, sindacali o dei superiori gerarchici.
3. Le comunicazioni di cui al precedente comma 1 e le astensioni di cui al comma 2 sono comunicate per iscritto al responsabile competente che adotta i provvedimenti conseguenti. Il responsabile di riferimento cura la tenuta e l'archiviazione di tutte le decisioni adottate circa le astensioni comunicate.

Art. 6 Obbligo di astensione

1. Il dipendente si astiene dal partecipare all'adozione di decisioni o ad attività che possano coinvolgere interessi propri, ovvero di suoi parenti, affini entro il secondo grado, del coniuge o di conviventi, oppure di persone con le quali abbia rapporti di frequentazione abituale, ovvero, di soggetti od organizzazioni con cui egli o il coniuge abbia causa pendente o grave inimicizia o rapporti di credito o debito significativi, ovvero di soggetti od organizzazioni di cui sia tutore, curatore, procuratore o agente, ovvero di enti, associazioni anche non riconosciute, comitati, società o stabilimenti di cui sia amministratore o gerente o responsabile posizione organizzativa. Il dipendente si astiene in ogni altro caso in cui esistano gravi ragioni di convenienza. Sull'astensione decide il responsabile del servizio di appartenenza. L'astensione deve essere motivata e comunicata per iscritto al responsabile di riferimento che adotta i provvedimenti conseguenti dandone comunicazione al responsabile della prevenzione della corruzione. Il responsabile di riferimento cura la tenuta e l'archiviazione di tutte le decisioni adottate circa le astensioni comunicate. Sull'astensione dei dirigenti/responsabili decide il Responsabile per la prevenzione della corruzione, il quale cura la tenuta e l'archiviazione dei relativi provvedimenti.

Art. 7 Prevenzione della corruzione

1. Il dipendente rispetta le misure necessarie alla prevenzione degli illeciti nell'amministrazione. In particolare, il dipendente rispetta le prescrizioni contenute nel piano per la prevenzione della corruzione, presta la sua collaborazione al responsabile della prevenzione della corruzione e, fermo restando l'obbligo di denuncia all'autorità giudiziaria, segnala al proprio superiore gerarchico eventuali situazioni di illecito nell'amministrazione di cui sia venuto a conoscenza.

Art. 8 Trasparenza e tracciabilità

1. Il dipendente assicura l'adempimento degli obblighi di trasparenza previsti in capo alle pubbliche amministrazioni secondo le disposizioni normative vigenti, prestando la massima collaborazione nell'elaborazione, reperimento e trasmissione dei dati sottoposti all'obbligo di pubblicazione sul sito istituzionale.
2. La tracciabilità dei processi decisionali adottati dai dipendenti deve essere, in tutti i casi, garantita attraverso un adeguato supporto documentale, che consenta in ogni momento la replicabilità.

Art. 9 Comportamento nei rapporti privati

1. Nei rapporti privati, comprese le relazioni extra lavorative con pubblici ufficiali nell'esercizio delle loro funzioni, il dipendente non sfrutta, né menziona la posizione che ricopre nell'amministrazione per ottenere utilità che non gli spettino e non assume nessun altro comportamento che possa nuocere all'immagine dell'amministrazione.

Art. 10 Comportamento in servizio

1. Fermo restando il rispetto dei termini del procedimento amministrativo, il dipendente, salvo giustificato motivo, non ritarda né adotta comportamenti tali da far ricadere su altri dipendenti il compimento di attività o l'adozione di decisioni di propria spettanza.
2. Il dipendente utilizza i permessi di astensione dal lavoro, comunque denominati, nel rispetto delle condizioni previste dalla legge, dai regolamenti e dai contratti collettivi.
3. Il dipendente utilizza con diligenza e cura esclusivamente per ragioni d'ufficio, il materiale o le attrezzature di cui dispone per ragioni di ufficio, nonché i servizi telematici e telefonici dell'ufficio nel rispetto dei vincoli posti dall'amministrazione.

Art. 11 Rapporti con il pubblico

1. Il dipendente in rapporto con il pubblico si fa riconoscere attraverso l'esposizione in modo visibile del badge od altro supporto identificativo messo a disposizione dall'amministrazione, salvo diverse disposizioni di servizio, anche in considerazione della sicurezza dei dipendenti. Il dipendente opera con spirito di servizio, correttezza, cortesia e disponibilità e, nel rispondere alla corrispondenza, a chiamate telefoniche e ai messaggi di posta elettronica, opera nella maniera più completa e accurata possibile. Qualora non sia competente per posizione rivestita o per materia, indirizza l'interessato al funzionario o ufficio competente della medesima amministrazione. Il dipendente, fatte salve le norme sul segreto d'ufficio, fornisce le spiegazioni che gli siano richieste in ordine al comportamento proprio e di altri dipendenti dell'ufficio dei quali ha la responsabilità od il coordinamento. Nelle operazioni da svolgersi e nella trattazione delle pratiche il dipendente rispetta, salvo diverse esigenze di servizio o diverso ordine di priorità stabilito dall'amministrazione, l'ordine cronologico e non rifiuta prestazioni a cui sia tenuto con motivazioni generiche. Il dipendente rispetta gli appuntamenti con i cittadini e risponde senza ritardo ai loro reclami.
2. Salvo il diritto di esprimere valutazioni e diffondere informazioni a tutela dei diritti sindacali, il dipendente si astiene da dichiarazioni pubbliche offensive nei confronti dell'amministrazione.

3. Il dipendente che svolge la sua attività lavorativa in servizi in contatto con il pubblico cura il rispetto degli standard di qualità e di quantità fissati dall'amministrazione anche nelle apposite carte dei servizi. Il dipendente opera al fine di assicurare la continuità del servizio, di consentire agli utenti la scelta tra i diversi erogatori e di fornire loro informazioni sulle modalità di prestazione del servizio e sui livelli di qualità. I dipendenti dell'Ufficio Relazioni con il Pubblico, operano con particolare cortesia e disponibilità, indirizzano le chiamate telefoniche e i messaggi di posta elettronica ricevuti, nonché gli utenti ai funzionari o agli uffici competenti. Rispondono alle richieste degli utenti nella maniera più completa e accurata possibile, senza tuttavia assumere impegni né anticipare l'esito di decisioni o azioni altrui.
4. Il dipendente non assume impegni né anticipa l'esito di decisioni o azioni proprie o altrui inerenti all'ufficio, al di fuori dei casi consentiti. Fornisce informazioni e notizie relative ad atti od operazioni amministrative, in corso o conclusi, nelle ipotesi previste dalle disposizioni di legge e regolamentari in materia di accesso, informando sempre gli interessati della possibilità di avvalersi anche dell'Ufficio per le relazioni con il pubblico. Rilascia copie ed estratti di atti o documenti secondo la sua competenza, con le modalità stabilite dalle norme in materia di accesso e dai regolamenti della propria amministrazione.
5. Il dipendente osserva il segreto d'ufficio e la normativa in materia di tutela e trattamento dei dati personali e, qualora sia richiesto oralmente di fornire informazioni, atti, documenti non accessibili tutelati dal segreto d'ufficio o dalle disposizioni in materia di dati personali, informa il richiedente dei motivi che ostano all'accoglimento della richiesta. Qualora non sia competente a provvedere in merito alla richiesta cura, sulla base delle disposizioni interne, che la stessa venga inoltrata all'ufficio competente della medesima amministrazione.

Art. 12 Disposizioni particolari per i Dirigenti/Responsabili delle posizioni organizzative

1. Ferma restando l'applicazione delle altre disposizioni del Codice, le norme del presente articolo si applicano ai Dirigenti/funzionari responsabili di posizione organizzativa, ivi compresi i titolari di incarico ai sensi dell'articolo 110 del decreto legislativo 18 agosto 2000, n. 267, ai soggetti che svolgono funzioni equiparate ai dirigenti operanti negli uffici di diretta collaborazione delle autorità politiche.
2. Il Dirigente/responsabile della posizione organizzativa svolge con diligenza le funzioni ad esso spettanti in base all'atto di conferimento dell'incarico, persegue gli obiettivi assegnati e adotta un comportamento organizzativo adeguato per l'assolvimento dell'incarico.
3. Il Dirigente/responsabile della posizione organizzativa, prima di assumere le sue funzioni e periodicamente, almeno una volta l'anno, ha l'obbligo di comunicare all'Amministrazione le partecipazioni azionarie e gli altri interessi finanziari che possono porlo in conflitto di interessi con la funzione pubblica che svolge e dichiara se ha parenti e affini entro il 2° grado, coniuge o convivente che esercitano attività politiche, professionali o economiche che li pongano in contatti frequenti con il Settore che dovrà dirigere o che siano coinvolti nelle decisioni e nelle attività inerenti al Settore.

Nella medesima comunicazione il Dirigente/responsabile fornisce le informazioni sulla propria situazione patrimoniale e le dichiarazioni annuali

dei redditi soggette ad IRPEF.

4. Il Dirigente/responsabile della posizione organizzativa assume atteggiamenti leali e trasparenti e adotta un comportamento esemplare e imparziale nei rapporti con i colleghi, i collaboratori e i destinatari dell'azione amministrativa. Il responsabile della posizione organizzativa cura, altresì, che le risorse assegnate al suo ufficio siano utilizzate per finalità esclusivamente istituzionali e, in nessun caso, per esigenze personali.
5. Il Dirigente/responsabile della posizione organizzativa cura, compatibilmente con le risorse disponibili, il benessere organizzativo nella struttura a cui è preposto, favorendo l'instaurarsi di rapporti cordiali e rispettosi tra i collaboratori, assume iniziative finalizzate alla circolazione delle informazioni, alla formazione e all'aggiornamento del personale, all'inclusione e alla valorizzazione delle differenze di genere, di età e di condizioni personali.
6. Il Dirigente/responsabile della posizione organizzativa assegna l'istruttoria delle pratiche sulla base di un'equa ripartizione del carico di lavoro, tenendo conto delle capacità, delle attitudini e della professionalità del personale a sua disposizione. Il responsabile della posizione organizzativa affida gli incarichi aggiuntivi in base alla professionalità e, per quanto possibile, secondo criteri di rotazione.
7. Il Dirigente/responsabile della posizione organizzativa svolge la valutazione del personale assegnato alla struttura cui è preposto con imparzialità e rispettando le indicazioni ed i tempi prescritti.
8. Il Dirigente/responsabile della posizione organizzativa intraprende con tempestività le iniziative necessarie ove venga a conoscenza di un illecito, attiva e conclude, se competente, il procedimento disciplinare, ovvero segnala tempestivamente l'illecito all'autorità disciplinare, prestando ove richiesta la propria collaborazione e provvede ad inoltrare tempestiva denuncia all'autorità giudiziaria penale o segnalazione alla corte dei conti per le rispettive competenze. Nel caso in cui riceva segnalazione di un illecito da parte di un dipendente, adotta ogni cautela di legge affinché sia tutelato il segnalante e non sia indebitamente rilevata la sua identità nel procedimento disciplinare, ai sensi dell'articolo 54-bis del decreto legislativo n. 165 del 2001.
9. Il Dirigente/responsabile della posizione organizzativa, nei limiti delle sue possibilità, evita che notizie non rispondenti al vero quanto all'organizzazione, all'attività e ai dipendenti pubblici possano diffondersi. Favorisce la diffusione della conoscenza di buone prassi e buoni esempi al fine di rafforzare il senso di fiducia nei confronti dell'amministrazione.
10. In tutti gli atti di incarico e nei contratti di acquisizione di collaborazioni, consulenze e servizi è fatto obbligo ai dirigenti e ai responsabili di inserire apposite clausole circa l'obbligo di osservare il D.p.R. nr. 62/2013 nonché le norme previste dal presente Codice a pena di risoluzione del rapporto.

Art. 13 Contratti ed altri atti negoziali

1. Nella conclusione di accordi e negozi e nella stipulazione di contratti per conto dell'amministrazione, nonché nella fase di esecuzione degli stessi, il dipendente non ricorre a mediazione di terzi, né corrisponde o promette ad alcuno, utilità a titolo di intermediazione, né per facilitare né per aver facilitato la conclusione o l'esecuzione del contratto. Il presente comma non si applica ai casi in cui l'amministrazione abbia deciso di ricorrere

all'attività di intermediazione professionale.

2. Il dipendente non conclude, per conto dell'amministrazione, contratti di appalto, fornitura, servizio, finanziamento o assicurazione con imprese con le quali abbia stipulato contratti a titolo privato o ricevuto altre utilità nel biennio precedente, ad eccezione di quelli conclusi ai sensi dell'articolo 1342 del codice civile. Nel caso in cui l'amministrazione concluda contratti di appalto, fornitura, servizio, finanziamento o assicurazione, con imprese con le quali il dipendente abbia concluso contratti a titolo privato o ricevuto altre utilità nel biennio precedente, questi si astiene dal partecipare all'adozione delle decisioni ed alle attività relative all'esecuzione del contratto, redigendo verbale scritto di tale astensione da conservare agli atti dell'ufficio.
3. Il dipendente che riceva, da persone fisiche o giuridiche partecipanti a procedure negoziali nelle quali sia parte l'amministrazione, rimostranze orali o scritte sull'operato dell'ufficio o su quello dei propri collaboratori, ne informa immediatamente, per iscritto, il proprio superiore gerarchico o funzionale.

Articolo 14 Vigilanza e monitoraggio

1. Ai sensi dell'art. 54, comma 6, del D.Lgs. 165/2001 vigilano sul rispetto e sull'applicazione del presente Codice e del Codice generale i Dirigenti, i responsabili di posizione organizzativa, i responsabili di servizio, l' nucleo di Valutazione e l'Ufficio per i procedimenti disciplinari.
2. I dirigenti sono tenuti a:
 - a) richiedere la tempestiva attivazione del procedimento disciplinare in caso di violazione delle condotte previste dal presente Codice ;
 - b) promuovere ed accertare la conoscenza dei contenuti del Codice generale e del presente Codice da parte dei dipendenti dell'area di cui sono responsabili;
 - c) predisporre, in accordo con il Responsabile della prevenzione della corruzione, periodiche attività formative in materia di trasparenza ed integrità.
3. Le attività svolte ai sensi del presente articolo dall'ufficio per i procedimenti disciplinari si conformano alle eventuali previsioni contenute nel piano della prevenzione della corruzione adottato dall'amministrazione ai sensi dell'art. 1, comma 2, della Legge 190/2012.
4. L'ufficio per i procedimenti disciplinari, oltre alle funzioni di cui all'art. 55 bis e ss. Del d.lgs. 165/2001, cura l'aggiornamento del presente Codice, la raccolta delle condotte illecite accertate e sanzionate, assicurando le garanzie di cui all'art. 54 bis del d.lgs. 165/2001 nonché la tempestiva trasmissione all' nucleo di Valutazione, ai fini della valutazione dei risultati conseguiti dai dirigenti/responsabili titolari di p.o., dei provvedimenti assunti in merito ad eventuali violazioni del Codice.
5. Il responsabile della prevenzione della corruzione cura la diffusione della conoscenza nell'amministrazione del presente Codice e del Codice

generale, il monitoraggio annuale sulla loro attuazione, ai sensi dell'art. 54, comma 6, del d.lgs. 165/2001, la pubblicazione sul sito istituzionale e la comunicazione di risultati del monitoraggio all'Autorità Nazionale Anticorruzione.

6. Ai fini dello svolgimento delle attività previste dal presente articolo l'ufficio per i procedimenti disciplinari opera in raccordo con il Responsabile della prevenzione della corruzione.
7. L' nucleo di Valutazione, anche sulla base dei dati ricevuti dall'ufficio per i procedimenti disciplinari e delle informazioni trasmesse dal Responsabile della prevenzione della corruzione, svolge attività di supervisione sull'applicazione del Codice riferendone nella relazione annuale sul funzionamento complessivo del sistema di valutazione, trasparenza e integrità dei controlli interni.

Articolo 15 – Responsabilità conseguente alla violazione

1. La violazione degli obblighi previsti dal presente Codice, integra comportamenti contrari ai doveri d'ufficio. Essa, pertanto, è fonte di responsabilità disciplinare accertata all'esito del procedimento disciplinare, nel rispetto dei principi di gradualità e proporzionalità delle sanzioni di cui all'art. 3, comma 1, CCNL 11/04/2008.
2. La violazione delle disposizioni contenute nel presente Codice, nonché degli obblighi previsti dal Piano Triennale di Prevenzione della Corruzione, dà luogo anche a responsabilità penale, civile, amministrativa o contabile del pubblico dipendente. E' valutata in ogni singolo caso con riguardo alla gravità del comportamento e all'entità del pregiudizio, anche morale, derivatone al decoro o al prestigio dell'amministrazione di appartenenza.
4. Le sanzioni applicabili, conformemente a quanto previsto dall'art. 16 del D.P.R. n. 62/2013, sono quelle previste dalla legge, dai regolamenti e dai contratti collettivi (principio di tassatività), incluse quelle espulsive che possono essere applicate esclusivamente nei casi, da valutare in relazione alla gravità, di violazione delle disposizioni di cui ai precedenti artt. 3, qualora concorrano il regalo o le altre utilità ricevute e l'immediata correlazione di questi ultimi con il compimento di un atto o di un'attività tipici dell'ufficio, art. 4, comma 2, art.13, comma 2, primo periodo, nonché in caso di recidiva negli illeciti di cui agli art. 3, comma 5, art. 5 comma 2, esclusi i conflitti meramente potenziali, e art. 12, comma 9, primo periodo.
5. Resta ferma la comminazione del licenziamento senza preavviso per i casi già previsti dalla legge, dai regolamenti e dai contratti collettivi.

Articolo 16 Disposizioni finali e transitorie

1. Viene assicurata la più ampia diffusione al presente Codice, pubblicandolo sul proprio sito internet istituzionale del Comune di Sala Bolognese, nonché trasmettendolo tramite e-mail a tutti i propri dipendenti e ai titolari di contratti di consulenza o collaborazione a qualsiasi titolo, anche

professionale, ai titolari di organi e di incarichi negli uffici di diretta collaborazione dei vertici politici dell'amministrazione, nonché ai collaboratori a qualsiasi titolo, anche professionale, di imprese fornitrici di servizi in favore dell'amministrazione. L'amministrazione, contestualmente alla sottoscrizione del contratto di lavoro o, in mancanza, all'atto di conferimento dell'incarico, consegna e fa sottoscrivere ai nuovi assunti, con rapporti comunque denominati, copia del codice di comportamento.

2. Il presente codice sarà aggiornato in rapporto agli adeguamenti annuali del piano di prevenzione della corruzione.
3. In sede di prima applicazione le comunicazioni di cui agli artt. 4, comma 1 (Partecipazione ad associazioni e organizzazioni), 5 (Comunicazioni degli interessi finanziari e conflitti di interesse), 6 (Obbligo di astensione) e 12, comma 3 (oneri di informazione a carico dei Dirigenti/responsabili titolari di p.o.) devono essere effettuate entro 30 giorni dall'entrata in vigore del presente Codice.

SEZIONE TERZA
TRASPARENZA

PREMESSA

Il Comune di Sala Bolognese riconosce l'importanza della trasparenza quale misura fondamentale per la prevenzione e il contrasto alla corruzione, per la promozione dell'integrità e lo sviluppo della cultura della legalità in ogni ambito dell'attività pubblica.

Di seguito sono descritte le modalità attraverso il Comune di Sala Bolognese intende assicurare la trasparenza dell'azione amministrativa, ottemperando agli obblighi previsti dal Decreto Legislativo n. 33 del 14 marzo 2013, così come modificato dal Decreto Legislativo n. 97 del 25 maggio 2016.

Allegato alla presente sezione, viene pubblicato il documento in cui, per ogni obbligo, sono indicati i soggetti cui compete la trasmissione e la pubblicazione dei dati, ai sensi del nuovo art. 10, comma 1, del D.Lgs. n. 33/2013, in un'ottica di responsabilizzazione maggiore delle strutture interne delle amministrazioni ai fini dell'effettiva realizzazione di elevati standard di trasparenza.

In particolare, il documento allegato individua:

- il responsabile dell'azione, ovvero il soggetto detentore del dato da pubblicare
- il responsabile della pubblicazione, ovvero il soggetto che, ricevuto il dato, provvede a pubblicarlo sul sito istituzionale
- i tempi di pubblicazione, ovvero il termine entro il quale il dato deve risultare visibile all'esterno

Corre la necessità di richiamare espressamente le norme in materia di tutela della riservatezza dei dati personali, in particolare il Regolamento Europeo n. 679/2016 ed il D. Lgs. 30/06/2003 n. 196 modificato dal D. Lgs. 10/08/2018 n. 101; i responsabili e gli operatori, tutti formati in materia di privacy nel corso dell'anno 2018, sono stati sensibilizzati in ordine alla necessità di conciliare l'obbligo trasparenza, da assolversi tra l'altro con la pubblicazione degli atti, con l'obbligo di rispettare la normativa in materia di tutela della riservatezza dei dati personali ed i principi applicabili al trattamento degli stessi, ed in particolare: liceità, correttezza e trasparenza, limitazione delle finalità, minimizzazione dei dati, esattezza, limitazione della conservazione, integrità e riservatezza, responsabilizzazione.

I dati oggetto di pubblicazione devono essere tecnicamente conformi alle disposizioni di legge e alle indicazioni dell'ANAC; l'OIV, in occasione della verifica annuale, attesta, tra l'altro, la qualità dei dati pubblicati in termini di completezza, aggiornamento e formato secondo le indicazioni fornite dall'Autorità con la delibera n. 1310/2016.

LA TRASPARENZA NEGLI ATTI DI INDIRIZZO

Obiettivi specifici legati al tema della trasparenza sono richiamati in maniera espressa nel programma di mandato dell'Amministrazione di questo Ente, quale garanzia di semplicità, chiarezza, certezza dell'agire della pubblica amministrazione.

Gli stessi, poi, sono stati ripresi e declinati nei principali strumenti di programmazione (DUP – Documento Unico di programmazione, PEG – Piano Esecutivo di Gestione, Piano della Performance).

RESPONSABILITÀ

Il RPC dunque, svolge anche le funzioni di Responsabile della Trasparenza. Il Responsabile per la Trasparenza ha il compito di garantire la completezza, la chiarezza e l'aggiornamento delle informazioni pubblicate e segnala agli organi di indirizzo politico, al Nucleo di Valutazione, all'Autorità Nazionale Anticorruzione (ANAC) e, nei casi più gravi, all'ufficio dei procedimenti disciplinari, i casi di mancato o ritardato adempimento degli obblighi di pubblicazione.

Il RPCT si avvale della fondamentale collaborazione dei referenti dell'attività anticorruzione e trasparenza, individuati nei Dirigenti delle Aree e nei Responsabili dei Servizi con Posizione Organizzativa e indicati nella tabella allegata alla presente Sezione, in relazione ad ogni singolo obbligo di pubblicazione.

Come in precedenza evidenziato, in ragione di quanto previsto dal PNA 2016, vengono identificati e riportati nella tabella allegata alla presente Sezione Trasparenza i nominativi dei soggetti responsabili della trasmissione e della pubblicazione dei dati dei documenti e delle informazioni, in relazione ad ogni singolo obbligo di pubblicazione.

Per quanto riguarda il ruolo del Nucleo di Valutazione, comune a tutti gli Enti dell'Unione, gli è assegnato il compito di verificare la coerenza tra gli obiettivi previsti nel PTPCT in materia di trasparenza e quelli indicati nei principali documenti di programmazione dell'Ente, valutando altresì l'adeguatezza dei relativi indicatori.

Lo stesso nucleo di valutazione e i soggetti deputati alla misurazione e valutazione delle performance utilizzano le informazioni e i dati relativi all'attuazione degli obblighi di trasparenza ai fini della misurazione e valutazione delle performance, sia organizzativa sia individuale, dell'RPC e dei dirigenti/PO dei singoli uffici responsabili della trasmissione dei dati.

MISURE ORGANIZZATIVE

Per una migliore attuazione degli adempimenti in materia di trasparenza e il presidio di iniziative ad essa legate, sono stati individuati specifici referenti in tutti i settori del Comune di Sala Bolognese.

I referenti hanno il compito di fornire i dati richiesti e collaborare con il RPCT e il suo Staff all'adempimento degli obblighi in materia di trasparenza ed anticorruzione.

Il Servizio Programmazione e Controllo Strategico e il Servizio di Comunicazione coadiuvano il RPCT nelle attività di monitoraggio.

Si prevede di confermare anche per il prossimo triennio l'attività formativa sulle specifiche tematiche della trasparenza e dell'anticorruzione nei confronti di tutto il personale dell'Ente, in un'ottica di massimo ed effettivo coinvolgimento.

Al fine di chiarire le responsabilità del processo di pubblicazione dei dati, sono stati identificati i ruoli e i tempi nell'allegato "Amministrazione trasparente" – Elenco degli obblighi di pubblicazione:

Dirigente responsabile dell'azione: si intende il Dirigente dell'Area a cui fa capo l'unità organizzativa responsabile della pubblicazione;

Posizione Organizzativa responsabile della pubblicazione: si intende il Titolare di Posizione Organizzativa che possiede il dato e/o ne deve curare la pubblicazione direttamente, con procedura automatizzata, o tramite il Servizio di Comunicazione che procederà secondo le indicazioni del primo;

Tempi di pubblicazione: si intende il tempo che deve rispettare la Posizione Organizzativa per la pubblicazione del dato nella Sezione "Amministrazione Trasparente".

AUTOMATIZZAZIONE DELLE PUBBLICAZIONI

Per semplificare la pubblicazione dei dati, documenti e informazioni oggetto di pubblicazione obbligatoria, sono in uso presso l'Ente modalità automatizzate di pubblicazione dei provvedimenti (art. 23 del D.Lgs. n. 33/2013), dei dati relativi ai contratti di lavori, forniture e servizi (all'art. 37 del D.Lgs. n. 33/2013), dei dati relativi a contributi, sovvenzioni, vantaggi economici (art. 26 del D.Lgs. n. 33/2013), consulenti e collaboratori (art. 15 del D.Lgs. n. 33/2013).

MONITORAGGIO E CONTROLLO

A supporto dell'attività di controllo da parte del RPCT, si ritiene opportuno prevedere due monitoraggi (a cadenza semestrale, indicativamente nei periodi luglio e gennaio) sull'adempimento degli obblighi di pubblicazione, fatta salva la possibilità di monitoraggi con cadenze più ravvicinate per particolari esigenze o per specifici obblighi di pubblicazione.

All'attività di monitoraggio deve seguire necessariamente un'attività di adeguamento e di sollecito nei confronti dei soggetti competenti alla trasmissione/pubblicazione dei dati.

Annualmente i responsabili dell'aggiornamento e della pubblicazione dei dati sono tenuti al rilascio di una dichiarazione che attesti il corretto rispetto, da parte dei servizi di appartenenza, degli obblighi di trasparenza. Il Comune di Sala Bolognese attua un controllo anche sull'effettivo rispetto degli obblighi di pubblicazione di dati, documenti e informazioni delle società partecipate o riguardanti la propria attività ma pubblicati dai servizi dell'Unione dei Comuni.

Ai controlli interni, si aggiunge il monitoraggio annuale e la conseguente attestazione sull'assolvimento degli obblighi di trasparenza da parte del Nucleo di valutazione, secondo le indicazioni dell'Autorità Nazionale Anticorruzione.

ACCESSO DOCUMENTALE, ACCESSO CIVICO SEMPLICE E ACCESSO CIVICO GENERALIZZATO

L'accesso documentale è disciplinato dalla Legge n. 241/1990 e non ha subito recenti modificazioni.

Quanto all'accesso civico, il D. Lgs. n. 33/2013, all'articolo 5 novellato dal D. Lgs. n. 97/2016, ha disciplinato il nuovo istituto dell'Accesso Civico Semplice e Generalizzato, prevedendo una modalità di accesso ai dati e documenti molto più ampia di quella prevista dalla precedente normativa in materia di accesso documentale e riconoscendo a chiunque, indipendentemente dalla titolarità di situazioni giuridicamente rilevanti, l'accesso ai dati e ai documenti detenuti dalle pubbliche amministrazioni, nel rispetto dei limiti relativi alla tutela di interessi pubblici e privati e salvi i casi di segreto o di divieto di divulgazione previsti dall'Ordinamento ed in particolare dall'articolo 5 bis del D. Lgs. n. 33/2013 e s.m.i. recante "Esclusioni e limiti all'accesso civico".

Le norme del D. Lgs. n. 33/2013 riferite al diritto di accesso civico, dal punto di vista applicativo, sono state interessate da alcuni rilevanti interventi interpretativi: si intende fare riferimento alla Delibera dell'ANAC – Autorità Nazionale Anticorruzione n. 1309 del 28/12/2016 "Linee guida recanti indicazioni operative ai fini della definizione delle esclusioni e dei limiti dell'accesso civico di cui all'art. 5 co. 2 del D. Lgs. n. 33/2013" ed alla Circolare del Ministero per la Semplificazione e la Pubblica Amministrazione n. 2 del 30/05/2017, nonché, da ultimo, alla Circolare n. 1/2019 della Presidenza del Consiglio dei Ministri – Ministero per la Pubblica Amministrazione avente ad oggetto "Attuazione delle norme sull'accesso civico generalizzato (c.d. FOIA)".

Meritevole di breve approfondimento sono le due nuove tipologie di Accesso Civico, ovvero l'accesso semplice e l'accesso generalizzato.

L'art. 5 del D.Lgs. n. 33 riconosce a chiunque il diritto di richiedere la pubblicazione di documenti, informazioni o dati, nei casi in cui tale obbligo sia stato omesso da parte delle Pubbliche Amministrazioni. *A seguito dell'entrata in vigore del D.Lgs. 97/2013, l'accesso civico può essere semplice o generalizzato:*

- **l'accesso civico "semplice"** è il diritto di chiunque di richiedere i documenti, le informazioni o i dati che le pubbliche amministrazioni abbiano omesso di pubblicare pur avendone l'obbligo;
- **l'accesso civico "generalizzato"** è il diritto di chiunque di accedere ai dati e ai documenti detenuti dalle pubbliche amministrazioni, ulteriori rispetto a quelli oggetto di pubblicazione ai sensi del D.Lgs. n. 33/2013, riconosciuto "allo scopo di favorire forme diffuse di controllo sul perseguimento delle funzioni istituzionali e sull'utilizzo delle risorse pubbliche e di promuovere la partecipazione al dibattito pubblico".

Entrambe le tipologie di accesso differiscono dall'accesso agli atti disciplinato dalla Legge n. 241/1990 e s.m.i., quale diritto riconosciuto ai soggetti interessati titolari di "un interesse diretto, concreto ed attuale, corrispondente ad una situazione giuridicamente tutelata e collegata al documento al quale è chiesto l'accesso".

PRINCIPALI AZIONI IN MATERIA DI TRASPARENZA

Con la convinzione che essere trasparenti non significa solamente mettere a disposizione dati e informazioni, ma anche rendere i cittadini e le imprese maggiormente consapevoli, il Comune promuove l'utilizzo e la conoscenza delle diverse potenzialità dei siti istituzionali da parte dei cittadini, quale presupposto indispensabile per il pieno esercizio dei loro diritti civili e politici. L'Ente si impegna quindi a portare all'attenzione degli utenti alcune informazioni presenti all'interno della sezione "Amministrazione Trasparente", attraverso la pubblicazione di notizie ad hoc nel sito web e/o l'invio di comunicati stampa. Riconoscendo l'importanza della trasparenza quale presupposto per la partecipazione dei cittadini al governo del territorio, il Comune di Sala Bolognese si impegna a diffondere informazioni sulle attività e sui progetti in atto anche attraverso incontri pubblici rivolti alla cittadinanza e agli stakeholders, durante i quali raccogliere contributi e osservazioni utili.

**ALLEGATO ALLA TERZA SEZIONE
TRASPARENZA: ELENCO OBBLIGHI DI PUBBLICAZIONE**

C00000SEZIONE "AMMINISTRAZIONE TRASPARENTE" - ELENCO DEGLI OBBLIGHI DI PUBBLICAZIONE *

Denominazione sotto-sezione livello 1 (Macrofamiglie)	Denominazione sotto-sezione 2 livello (Tipologie di dati)	Denominazione del singolo obbligo	Contenuti dell'obbligo	Aggiornamento	Responsabile dato e pubblicazione sul sito	Referente e daddeto alla pubblicazione del dato sul sito
Disposizioni generali	Piano triennale per la prevenzione della corruzione e della trasparenza	Piano triennale per la prevenzione della corruzione e della trasparenza (PTPCT)	Piano triennale per la prevenzione della corruzione e della trasparenza e suoi allegati, le misure integrative di prevenzione della corruzione individuate ai sensi dell'articolo 1, comma 2-bis della legge n. 190 del 2012, (MOG 231) (link alla sotto-sezione Altri contenuti/Anticorruzione)	Annuale	RPC Ciccina Anna Rosa	Chiara Montorsi
Disposizioni generali	Atti generali	Riferimenti normativi su organizzazione e attività	Riferimenti normativi con i relativi <i>link</i> alle norme di legge statale pubblicate nella banca dati "Normattiva" che regolano l'istituzione, l'organizzazione e l'attività delle pubbliche amministrazioni	Tempestivo (ex art. 8, d.lgs. n. 33/2013)	RPC Ciccina Anna Rosa	Chiara Montorsi
Disposizioni generali	Atti generali	Atti amministrativi generali	Direttive, circolari, programmi, istruzioni e ogni atto che dispone in generale sulla organizzazione, sulle funzioni, sugli obiettivi, sui procedimenti, ovvero nei quali si determina l'interpretazione di norme giuridiche che riguardano o dettano disposizioni per l'applicazione di esse	Tempestivo (ex art. 8, d.lgs. n. 33/2013)	RPC Ciccina Anna Rosa	Chiara Montorsi
Disposizioni generali	Atti generali	Codice disciplinare e codice di condotta	Codice disciplinare, recante l'indicazione delle infrazioni del codice disciplinare e relative sanzioni (pubblicazione on line in alternativa all'affissione in luogo accessibile a tutti - art. 7, l. n. 300/1970). Codice di condotta inteso quale codice di comportamento	Tempestivo	RPC Ciccina Anna Rosa	Chiara Montorsi
Disposizioni generali	Oneri informativi per cittadini e imprese	Scadenario obblighi amministrativi	Scadenario con l'indicazione delle date di efficacia dei nuovi obblighi amministrativi a carico di cittadini e imprese introdotti dalle amministrazioni secondo le modalità definite con DPCM 8 novembre 2013	Tempestivo	RPC Ciccina Anna Rosa	Chiara Montorsi
Organizzazione	Titolari di incarichi politici, di amministrazione, di direzione o di governo	Titolari di incarichi politici di cui all'art. 14, co. 1, del dlgs n. 33/2013 (da pubblicare in tabelle)	Organi di indirizzo politico e di amministrazione e gestione, con l'indicazione delle rispettive competenze	Tempestivo (ex art. 8, d.lgs. n. 33/2013)	RPC Ciccina Anna Rosa	Chiara Montorsi
Organizzazione	Titolari di incarichi politici, di amministrazione, di direzione o di governo	Titolari di incarichi politici di cui all'art. 14, co. 1, del dlgs n. 33/2013 (da pubblicare in tabelle)	Atto di nomina o di proclamazione, con l'indicazione della durata dell'incarico o del mandato elettivo	Tempestivo (ex art. 8, d.lgs. n. 33/2013)	Responsabile servizio personale Unione Teodoro Vetrugno	Chiara Montorsi
Organizzazione	Titolari di incarichi politici, di amministrazione, di direzione o di governo	Titolari di incarichi politici di cui all'art. 14, co. 1, del dlgs n. 33/2013 (da pubblicare in tabelle)	Curriculum vitae	Tempestivo (ex art. 8, d.lgs. n. 33/2013)	RPC Ciccina Anna Rosa	Chiara Montorsi
Organizzazione	Titolari di incarichi politici, di amministrazione, di direzione o di governo	Titolari di incarichi politici di cui all'art. 14, co. 1, del dlgs n. 33/2013 (da pubblicare in tabelle)	Compensi di qualsiasi natura connessi all'assunzione della carica	Tempestivo (ex art. 8, d.lgs. n. 33/2013)	RPC Ciccina Anna Rosa	Chiara Montorsi
Organizzazione	Titolari di incarichi politici, di amministrazione, di direzione o di governo	Titolari di incarichi politici di cui all'art. 14, co. 1, del dlgs n. 33/2013 (da pubblicare in tabelle)	Importi di viaggi di servizio e missioni pagati con fondi pubblici	Tempestivo (ex art. 8, d.lgs. n. 33/2013)	RPC Ciccina Anna Rosa	Chiara Montorsi
Organizzazione	Titolari di incarichi politici, di amministrazione, di direzione o di governo	Titolari di incarichi politici di cui all'art. 14, co. 1, del dlgs n. 33/2013 (da pubblicare in tabelle)	Dati relativi all'assunzione di altre cariche, presso enti pubblici o privati, e relativi compensi a qualsiasi titolo corrisposti	Tempestivo (ex art. 8, d.lgs. n. 33/2013)	RPC Ciccina Anna Rosa	Chiara Montorsi
Organizzazione	Titolari di incarichi politici, di amministrazione, di direzione o di governo	Titolari di incarichi politici di cui all'art. 14, co. 1, del dlgs n. 33/2013 (da pubblicare in tabelle)	Altri eventuali incarichi con oneri a carico della finanza pubblica e indicazione dei compensi spettanti	Tempestivo (ex art. 8, d.lgs. n. 33/2013)	RPC Ciccina Anna Rosa	Chiara Montorsi
Organizzazione	Titolari di incarichi politici, di amministrazione, di direzione o di governo	Titolari di incarichi politici di cui all'art. 14, co. 1, del dlgs n. 33/2013 (da pubblicare in tabelle)	1) dichiarazione concernente diritti reali su beni immobili e su beni mobili iscritti in pubblici registri, titolarità di imprese, azioni di società, quote di partecipazione a società, esercizio di funzioni di amministratore o di sindaco di società, con l'apposizione della formula «sul mio onore affermo che la dichiarazione corrisponde al vero» [Per il soggetto, il coniuge non separato e i parenti entro il secondo grado, ove gli stessi vi consentano (NB: dando eventualmente evidenza del mancato consenso) e riferita al momento dell'assunzione dell'incarico]	Nessuno (va presentata una sola volta entro 3 mesi dalla elezione, dalla nomina o dal conferimento dell'incarico e resta pubblicata fino alla cessazione dell'incarico o del mandato).	RPC Ciccina Anna Rosa	Chiara Montorsi
Organizzazione	Titolari di incarichi politici, di amministrazione, di direzione o di governo	Titolari di incarichi politici di cui all'art. 14, co. 1, del dlgs n. 33/2013 (da pubblicare in tabelle)	2) copia dell'ultima dichiarazione dei redditi soggetti all'imposta sui redditi delle persone fisiche [Per il soggetto, il coniuge non separato e i parenti entro il secondo grado, ove gli stessi vi consentano (NB: dando eventualmente evidenza del mancato consenso)] (NB: è necessario limitare, con appositi accorgimenti a cura dell'interessato o della amministrazione, la pubblicazione dei dati sensibili)	Entro 3 mesi dalla elezione, dalla nomina o dal conferimento dell'incarico	RPC Ciccina Anna Rosa	Chiara Montorsi
Organizzazione	Titolari di incarichi politici, di amministrazione, di direzione o di governo	Titolari di incarichi politici di cui all'art. 14, co. 1, del dlgs n. 33/2013 (da pubblicare in tabelle)	3) dichiarazione concernente le spese sostenute e le obbligazioni assunte per la propaganda elettorale ovvero attestazione di essersi avvalsi esclusivamente di materiali e di mezzi propagandistici predisposti e messi a disposizione dal partito o dalla formazione politica della cui lista il soggetto ha fatto parte, con l'apposizione della formula «sul mio onore affermo che la dichiarazione corrisponde al vero» (con allegate copie delle dichiarazioni relative a finanziamenti e contributi per un importo che nell'anno superi 5.000 €)	Tempestivo (ex art. 8, d.lgs. n. 33/2013)	RPC Ciccina Anna Rosa	Chiara Montorsi

C00000SEZIONE "AMMINISTRAZIONE TRASPARENTE" - ELENCO DEGLI OBBLIGHI DI PUBBLICAZIONE *

Denominazione sotto-sezione livello 1 (Macrofamiglie)	Denominazione sotto-sezione 2 livello (Tipologie di dati)	Denominazione del singolo obbligo	Contenuti dell'obbligo	Aggiornamento	Responsabile dato e pubblicazione sul sito	Referente e daddato alla pubblicazione del dato sul sito
Organizzazione	Titolari di incarichi politici, di amministrazione, di direzione o di governo	Titolari di incarichi politici di cui all'art. 14, co. 1, del dlgs n. 33/2013 (da pubblicare in tabelle)	4) attestazione concernente le variazioni della situazione patrimoniale intervenute nell'anno precedente e copia della dichiarazione dei redditi [Per il soggetto, il coniuge non separato e i parenti entro il secondo grado, ove gli stessi vi consentano (NB: dando eventualmente evidenza del mancato consenso)]	Annuale	RPC Ciccina Anna Rosa	Chiara Montorsi
Organizzazione	Titolari di incarichi politici, di amministrazione, di direzione o di governo	Titolari di incarichi di amministrazione, di direzione o di governo di cui all'art. 14, co. 1-bis, del dlgs n. 33/2013	Atto di nomina o di proclamazione, con l'indicazione della durata dell'incarico o del mandato elettivo	Tempestivo (ex art. 8, d.lgs. n. 33/2013)	RPC Ciccina Anna Rosa	Chiara Montorsi
Organizzazione	Titolari di incarichi politici, di amministrazione, di direzione o di governo	Titolari di incarichi di amministrazione, di direzione o di governo di cui all'art. 14, co. 1-bis, del dlgs n. 33/2013	Curriculum vitae	Tempestivo (ex art. 8, d.lgs. n. 33/2013)	RPC Ciccina Anna Rosa	Chiara Montorsi
Organizzazione	Titolari di incarichi politici, di amministrazione, di direzione o di governo	Titolari di incarichi di amministrazione, di direzione o di governo di cui all'art. 14, co. 1-bis, del dlgs n. 33/2013	Compensi di qualsiasi natura connessi all'assunzione della carica	Tempestivo (ex art. 8, d.lgs. n. 33/2013)	RPC Ciccina Anna Rosa	Chiara Montorsi
Organizzazione	Titolari di incarichi politici, di amministrazione, di direzione o di governo	Titolari di incarichi di amministrazione, di direzione o di governo di cui all'art. 14, co. 1-bis, del dlgs n. 33/2013	Importi di viaggi di servizio e missioni pagati con fondi pubblici	Tempestivo (ex art. 8, d.lgs. n. 33/2013)	Responsabile servizio personale Unione Teodoro Vetrugno	Chiara Montorsi
Organizzazione	Titolari di incarichi politici, di amministrazione, di direzione o di governo	Titolari di incarichi di amministrazione, di direzione o di governo di cui all'art. 14, co. 1-bis, del dlgs n. 33/2013	Dati relativi all'assunzione di altre cariche, presso enti pubblici o privati, e relativi compensi a qualsiasi titolo corrisposti	Tempestivo (ex art. 8, d.lgs. n. 33/2013)	Responsabile servizio personale Unione Teodoro Vetrugno	Chiara Montorsi
Organizzazione	Titolari di incarichi politici, di amministrazione, di direzione o di governo	Titolari di incarichi di amministrazione, di direzione o di governo di cui all'art. 14, co. 1-bis, del dlgs n. 33/2013	Altri eventuali incarichi con oneri a carico della finanza pubblica e indicazione dei compensi spettanti	Tempestivo (ex art. 8, d.lgs. n. 33/2013)	Responsabile servizio personale Unione Teodoro Vetrugno	Chiara Montorsi
Organizzazione	Titolari di incarichi politici, di amministrazione, di direzione o di governo	Titolari di incarichi di amministrazione, di direzione o di governo di cui all'art. 14, co. 1-bis, del dlgs n. 33/2013	1) dichiarazione concernente diritti reali su beni immobili e su beni mobili iscritti in pubblici registri, titolarità di imprese, azioni di società, quote di partecipazione a società, esercizio di funzioni di amministratore o di sindaco di società, con l'apposizione della formula «sul mio onore affermo che la dichiarazione corrisponde al vero» [Per il soggetto, il coniuge non separato e i parenti entro il secondo grado, ove gli stessi vi consentano (NB: dando eventualmente evidenza del mancato consenso) e riferita al momento dell'assunzione dell'incarico]	Nessuno (va presentata una sola volta entro 3 mesi dalla elezione, dalla nomina o dal conferimento dell'incarico e resta pubblicata fino alla cessazione dell'incarico o del mandato).	Responsabile servizio personale Unione Teodoro Vetrugno	Chiara Montorsi
Organizzazione	Titolari di incarichi politici, di amministrazione, di direzione o di governo	Titolari di incarichi di amministrazione, di direzione o di governo di cui all'art. 14, co. 1-bis, del dlgs n. 33/2013	2) copia dell'ultima dichiarazione dei redditi soggetti all'imposta sui redditi delle persone fisiche [Per il soggetto, il coniuge non separato e i parenti entro il secondo grado, ove gli stessi vi consentano (NB: è necessario limitare, con appositi accorgimenti a cura dell'interessato o della amministrazione, la pubblicazione dei dati sensibili)]	Entro 3 mesi dalla elezione, dalla nomina o dal conferimento dell'incarico	Responsabile servizio personale Unione Teodoro Vetrugno	Chiara Montorsi
Organizzazione	Titolari di incarichi politici, di amministrazione, di direzione o di governo	Titolari di incarichi di amministrazione, di direzione o di governo di cui all'art. 14, co. 1-bis, del dlgs n. 33/2013	3) dichiarazione concernente le spese sostenute e le obbligazioni assunte per la propaganda elettorale ovvero attestazione di essersi avvalsi esclusivamente di materiali e di mezzi propagandistici predisposti e messi a disposizione dal partito o dalla formazione politica della cui lista il soggetto ha fatto parte, con l'apposizione della formula «sul mio onore affermo che la dichiarazione corrisponde al vero» (con allegate copie delle dichiarazioni relative a finanziamenti e contributi per un importo che nell'anno superi 5.000 €)	Tempestivo (ex art. 8, d.lgs. n. 33/2013)	Responsabile servizio personale Unione Teodoro Vetrugno	Chiara Montorsi
Organizzazione	Titolari di incarichi politici, di amministrazione, di direzione o di governo	Titolari di incarichi di amministrazione, di direzione o di governo di cui all'art. 14, co. 1-bis, del dlgs n. 33/2013	4) attestazione concernente le variazioni della situazione patrimoniale intervenute nell'anno precedente e copia della dichiarazione dei redditi [Per il soggetto, il coniuge non separato e i parenti entro il secondo grado, ove gli stessi vi consentano (NB: dando eventualmente evidenza del mancato consenso)]	Annuale	Responsabile servizio personale Unione Teodoro Vetrugno	Chiara Montorsi
Organizzazione	Titolari di incarichi politici, di amministrazione, di direzione o di governo	Cessati dall'incarico (documentazione da pubblicare sul sito web)	Atto di nomina, con l'indicazione della durata dell'incarico	Nessuno	Responsabile servizio personale Unione Teodoro Vetrugno	Chiara Montorsi
Organizzazione	Titolari di incarichi politici, di amministrazione, di direzione o di governo	Cessati dall'incarico (documentazione da pubblicare sul sito web)	Curriculum vitae	Nessuno	Responsabile servizio personale Unione Teodoro Vetrugno	Chiara Montorsi
Organizzazione	Titolari di incarichi politici, di amministrazione, di direzione o di governo	Cessati dall'incarico (documentazione da pubblicare sul sito web)	Compensi di qualsiasi natura connessi all'assunzione della carica	Nessuno	Responsabile servizio personale Unione Teodoro Vetrugno	Chiara Montorsi

C00000SEZIONE "AMMINISTRAZIONE TRASPARENTE" - ELENCO DEGLI OBBLIGHI DI PUBBLICAZIONE *

Denominazione sotto-sezione livello 1 (Macrofamiglie)	Denominazione sotto-sezione 2 livello (Tipologie di dati)	Denominazione del singolo obbligo	Contenuti dell'obbligo	Aggiornamento	Responsabile dato e pubblicazione sul sito	Referente e daddeto alla pubblicazione del dato sul sito
Organizzazione	Titolari di incarichi politici, di amministrazione, di direzione o di governo	Cessati dall'incarico (documentazione da pubblicare sul sito web)	Importi di viaggi di servizio e missioni pagati con fondi pubblici	Nessuno	Responsabile servizio personale Unione Teodoro Vetrugno	Chiara Montorsi
Organizzazione	Titolari di incarichi politici, di amministrazione, di direzione o di governo	Cessati dall'incarico (documentazione da pubblicare sul sito web)	Dati relativi all'assunzione di altre cariche, presso enti pubblici o privati, e relativi compensi a qualsiasi titolo corrisposti	Nessuno	Responsabile servizio personale Unione Teodoro Vetrugno	Chiara Montorsi
Organizzazione	Titolari di incarichi politici, di amministrazione, di direzione o di governo	Cessati dall'incarico (documentazione da pubblicare sul sito web)	Altri eventuali incarichi con oneri a carico della finanza pubblica e indicazione dei compensi spettanti	Nessuno	Responsabile servizio personale Unione Teodoro Vetrugno	Chiara Montorsi
Organizzazione	Titolari di incarichi politici, di amministrazione, di direzione o di governo	Cessati dall'incarico (documentazione da pubblicare sul sito web)	1) copie delle dichiarazioni dei redditi riferiti al periodo dell'incarico; 2) copia della dichiarazione dei redditi successiva al termine dell'incarico o carica, entro un mese dalla scadenza del termine di legge per la presentazione della dichiarazione [Per il soggetto, il coniuge non separato e i parenti entro il secondo grado, ove gli stessi vi consentano (NB: dando eventualmente evidenza del mancato consenso)] (NB: è necessario limitare, con appositi accorgimenti a cura dell'interessato o della amministrazione, la pubblicazione dei dati sensibili)	Nessuno	Responsabile servizio personale Unione Teodoro Vetrugno	Chiara Montorsi
Organizzazione	Titolari di incarichi politici, di amministrazione, di direzione o di governo	Cessati dall'incarico (documentazione da pubblicare sul sito web)	3) dichiarazione concernente le spese sostenute e le obbligazioni assunte per la propaganda elettorale ovvero attestazione di essersi avvalsi esclusivamente di materiali e di mezzi propagandistici predisposti e messi a disposizione dal partito o dalla formazione politica della cui lista il soggetto ha fatto parte con riferimento al periodo dell'incarico (con allegate copie delle dichiarazioni relative a finanziamenti e contributi per un importo che nell'anno superi 5.000 €)	Nessuno	Responsabile servizio personale Unione Teodoro Vetrugno	Chiara Montorsi
Organizzazione	Titolari di incarichi politici, di amministrazione, di direzione o di governo	Cessati dall'incarico (documentazione da pubblicare sul sito web)	4) dichiarazione concernente le variazioni della situazione patrimoniale intervenute dopo l'ultima attestazione [Per il soggetto, il coniuge non separato e i parenti entro il secondo grado, ove gli stessi vi consentano (NB: dando eventualmente evidenza del mancato consenso)]	Nessuno (va presentata una sola volta entro 3 mesi dalla cessazione dell'incarico).	Responsabile servizio personale Unione Teodoro Vetrugno	Chiara Montorsi
Sanzioni per mancata comunicazione dei dati	Sanzioni per mancata comunicazione dei dati	Sanzioni per mancata o incompleta comunicazione dei dati da parte dei titolari di incarichi politici, di amministrazione, di direzione o di governo	Provvedimenti sanzionatori a carico del responsabile della mancata o incompleta comunicazione dei dati di cui all'articolo 14, concernenti la situazione patrimoniale complessiva del titolare dell'incarico al momento dell'assunzione della carica, la titolarità di imprese, le partecipazioni azionarie proprie nonché tutti i compensi cui dà diritto l'assunzione della carica	Tempestivo (ex art. 8, d.lgs. n. 33/2013)	Responsabile servizio personale Unione Teodoro Vetrugno	Chiara Montorsi
Articolazione degli uffici	Articolazione degli uffici	Articolazione degli uffici	Indicazione delle competenze di ciascun ufficio, anche di livello dirigenziale non generale, i nomi dei dirigenti responsabili dei singoli uffici	Tempestivo (ex art. 8, d.lgs. n. 33/2013)	Responsabile servizio personale Unione Teodoro Vetrugno	Chiara Montorsi
Articolazione degli uffici	Articolazione degli uffici	Organigramma (da pubblicare sotto forma di organigramma, in modo tale che a ciascun ufficio sia assegnato un link ad una pagina contenente tutte le informazioni previste dalla norma)	Illustrazione in forma semplificata, ai fini della piena accessibilità e comprensibilità dei dati, dell'organizzazione dell'amministrazione, mediante l'organigramma o analoghe rappresentazioni grafiche	Tempestivo (ex art. 8, d.lgs. n. 33/2013)	Responsabile servizio personale Unione Teodoro Vetrugno	Chiara Montorsi
Articolazione degli uffici	Articolazione degli uffici	Organigramma (da pubblicare sotto forma di organigramma, in modo tale che a ciascun ufficio sia assegnato un link ad una pagina contenente tutte le informazioni previste dalla norma)	Nomi dei dirigenti responsabili dei singoli uffici	Tempestivo (ex art. 8, d.lgs. n. 33/2013)	RPC Ciccina Anna Rosa	Chiara Montorsi
Articolazione degli uffici	Telefono e posta elettronica	Telefono e posta elettronica	Elenco completo dei numeri di telefono e delle caselle di posta elettronica istituzionali e delle caselle di posta elettronica certificata dedicate, cui il cittadino possa rivolgersi per qualsiasi richiesta inerente i compiti istituzionali	Tempestivo (ex art. 8, d.lgs. n. 33/2013)	Responsabile servizio personale Unione Teodoro Vetrugno	Chiara Montorsi
Consulenti e collaboratori	Titolari di incarichi di collaborazione o consulenza	Consulenti e collaboratori (da pubblicare in tabelle)	Estremi degli atti di conferimento di incarichi di collaborazione o di consulenza a soggetti esterni a qualsiasi titolo (compresi quelli affidati con contratto di collaborazione coordinata e continuativa) con indicazione dei soggetti percettori, della ragione dell'incarico e dell'ammontare erogato	Tempestivo (ex art. 8, d.lgs. n. 33/2013)	Responsabile servizio personale Unione Teodoro Vetrugno	Chiara Montorsi
Consulenti e collaboratori	Titolari di incarichi di collaborazione o consulenza	Consulenti e collaboratori (da pubblicare in tabelle)	1) curriculum vitae, redatto in conformità al vigente modello europeo	Tempestivo (ex art. 8, d.lgs. n. 33/2013)	Responsabile servizio personale Unione Teodoro Vetrugno	Chiara Montorsi
Consulenti e collaboratori	Titolari di incarichi di collaborazione o consulenza	Consulenti e collaboratori (da pubblicare in tabelle)	2) dati relativi allo svolgimento di incarichi o alla titolarità di cariche in enti di diritto privato regolati o finanziati dalla pubblica amministrazione o allo svolgimento di attività professionali	Tempestivo (ex art. 8, d.lgs. n. 33/2013)	Ciccina Anna Rosa, Maria Grazia Murru, Responsabile servizi persona	Chiara Montorsi

C00000SEZIONE "AMMINISTRAZIONE TRASPARENTE" - ELENCO DEGLI OBBLIGHI DI PUBBLICAZIONE *

Denominazione sotto-sezione livello 1 (Macrofamiglie)	Denominazione sotto-sezione 2 livello (Tipologie di dati)	Denominazione del singolo obbligo	Contenuti dell'obbligo	Aggiornamento	Responsabile dato e pubblicazione sul sito	Referente e daddeto alla pubblicazione del dato sul sito
Consulenti e collaboratori	Titolari di incarichi di collaborazione o consulenza	Consulenti e collaboratori (da pubblicare in tabelle)	3) compensi comunque denominati, relativi al rapporto di lavoro, di consulenza o di collaborazione (compresi quelli affidati con contratto di collaborazione coordinata e continuativa), con specifica evidenza delle eventuali componenti variabili o legate alla valutazione del risultato	Tempestivo (ex art. 8, d.lgs. n. 33/2013)	Ciccia Anna Rosa, Maria Grazia Murru, Responsabile servizi persona	Chiara Montorsi
Consulenti e collaboratori	Titolari di incarichi di collaborazione o consulenza	Consulenti e collaboratori (da pubblicare in tabelle)	Tabelle relative agli elenchi dei consulenti con indicazione di oggetto, durata e compenso dell'incarico (comunicate alla Funzione pubblica)	Tempestivo (ex art. 8, d.lgs. n. 33/2013)	Ciccia Anna Rosa, Maria Grazia Murru, Responsabile servizi persona	Chiara Montorsi
Consulenti e collaboratori	Titolari di incarichi di collaborazione o consulenza	Consulenti e collaboratori (da pubblicare in tabelle)	Attestazione dell'avvenuta verifica dell'insussistenza di situazioni, anche potenziali, di conflitto di interesse	Tempestivo	Ciccia Anna Rosa, Maria Grazia Murru, Responsabile servizi persona	Chiara Montorsi
Personale	Titolari di incarichi dirigenziali amministrativi di vertice	Incarichi amministrativi di vertice (da pubblicare in tabelle)	Per ciascun titolare di incarico:	Tempestivo (ex art. 8, d.lgs. n. 33/2013)	Ciccia Anna Rosa, Maria Grazia Murru, Responsabile servizi persona	Chiara Montorsi
			Atto di conferimento, con l'indicazione della durata dell'incarico			
Personale	Titolari di incarichi dirigenziali amministrativi di vertice	Incarichi amministrativi di vertice (da pubblicare in tabelle)	Curriculum vitae, redatto in conformità al vigente modello europeo	Tempestivo (ex art. 8, d.lgs. n. 33/2013)	Ciccia Anna Rosa, Maria Grazia Murru, Responsabile servizi persona	Chiara Montorsi
Personale	Titolari di incarichi dirigenziali amministrativi di vertice	Incarichi amministrativi di vertice (da pubblicare in tabelle)	Compensi di qualsiasi natura connessi all'assunzione dell'incarico (con specifica evidenza delle eventuali componenti variabili o legate alla valutazione del risultato)	Tempestivo (ex art. 8, d.lgs. n. 33/2013)	Responsabile servizio personale Unione Teodoro Vetrugno	Chiara Montorsi
Personale	Titolari di incarichi dirigenziali amministrativi di vertice	Incarichi amministrativi di vertice (da pubblicare in tabelle)	Importi di viaggi di servizio e missioni pagati con fondi pubblici	Tempestivo (ex art. 8, d.lgs. n. 33/2013)	Responsabile servizio personale Unione Teodoro Vetrugno	Chiara Montorsi
Personale	Titolari di incarichi dirigenziali amministrativi di vertice	Incarichi amministrativi di vertice (da pubblicare in tabelle)	Dati relativi all'assunzione di altre cariche, presso enti pubblici o privati, e relativi compensi a qualsiasi titolo corrisposti	Tempestivo (ex art. 8, d.lgs. n. 33/2013)	Responsabile servizio personale Unione Teodoro Vetrugno	Chiara Montorsi
Personale	Titolari di incarichi dirigenziali amministrativi di vertice	Incarichi amministrativi di vertice (da pubblicare in tabelle)	Altri eventuali incarichi con oneri a carico della finanza pubblica e indicazione dei compensi spettanti	Tempestivo (ex art. 8, d.lgs. n. 33/2013)	Responsabile servizio personale Unione Teodoro Vetrugno	Chiara Montorsi
Personale	Titolari di incarichi dirigenziali amministrativi di vertice	Incarichi amministrativi di vertice (da pubblicare in tabelle)	1) dichiarazione concernente diritti reali su beni immobili e su beni mobili iscritti in pubblici registri, titolarità di imprese, azioni di società, quote di partecipazione a società, esercizio di funzioni di amministratore o di sindaco di società, con l'apposizione della formula «sul mio onore affermo che la dichiarazione corrisponde al vero» [Per il soggetto, il coniuge non separato e i parenti entro il secondo grado, ove gli stessi vi consentano (NB: dando eventualmente evidenza del mancato consenso) e riferita al momento dell'assunzione dell'incarico]	Nessuno (va presentata una sola volta entro 3 mesi dalla elezione, dalla nomina o dal conferimento dell'incarico e resta pubblicata fino alla cessazione dell'incarico o del mandato).	Responsabile servizio personale Unione Teodoro Vetrugno	Chiara Montorsi
Personale	Titolari di incarichi dirigenziali amministrativi di vertice	Incarichi amministrativi di vertice (da pubblicare in tabelle)	2) copia dell'ultima dichiarazione dei redditi soggetti all'imposta sui redditi delle persone fisiche [Per il soggetto, il coniuge non separato e i parenti entro il secondo grado, ove gli stessi vi consentano (NB: è necessario limitare, con appositi accorgimenti a cura dell'interessato o della amministrazione, la pubblicazione dei dati sensibili)]	Entro 3 mesi della nomina o dal conferimento dell'incarico	Responsabile servizio personale Unione Teodoro Vetrugno	Chiara Montorsi
Personale	Titolari di incarichi dirigenziali amministrativi di vertice	Incarichi amministrativi di vertice (da pubblicare in tabelle)	3) attestazione concernente le variazioni della situazione patrimoniale intervenute nell'anno precedente e copia della dichiarazione dei redditi [Per il soggetto, il coniuge non separato e i parenti entro il secondo grado, ove gli stessi vi consentano (NB: dando eventualmente evidenza del mancato consenso)]	Annuale	Responsabile servizio personale Unione Teodoro Vetrugno	Chiara Montorsi
Personale	Titolari di incarichi dirigenziali amministrativi di vertice	Incarichi amministrativi di vertice (da pubblicare in tabelle)	Dichiarazione sulla insussistenza di una delle cause di inconfirmità dell'incarico	Tempestivo (art. 20, c. 1, d.lgs. n. 39/2013)	Responsabile servizio personale Unione Teodoro Vetrugno	Chiara Montorsi
Personale	Titolari di incarichi dirigenziali amministrativi di vertice	Incarichi amministrativi di vertice (da pubblicare in tabelle)	Dichiarazione sulla insussistenza di una delle cause di incompatibilità al conferimento dell'incarico	Annuale (art. 20, c. 2, d.lgs. n. 39/2013)	Responsabile servizio personale Unione Teodoro Vetrugno	Chiara Montorsi

C00000SEZIONE "AMMINISTRAZIONE TRASPARENTE" - ELENCO DEGLI OBBLIGHI DI PUBBLICAZIONE *

Denominazione sotto-sezione livello 1 (Macrofamiglie)	Denominazione sotto-sezione 2 livello (Tipologie di dati)	Denominazione del singolo obbligo	Contenuti dell'obbligo	Aggiornamento	Responsabile dato e pubblicazione sul sito	Referente e daddeto alla pubblicazione del dato sul sito
Personale	Titolari di incarichi dirigenziali amministrativi di vertice	Incarichi amministrativi di vertice (da pubblicare in tabelle)	Ammontare complessivo degli emolumenti percepiti a carico della finanza pubblica	Annuale (non oltre il 30 marzo)	Responsabile servizio personale Unione Teodoro Vetrugno	Chiara Montorsi
Personale	Titolari di incarichi dirigenziali (dirigenti non generali)	Incarichi dirigenziali, a qualsiasi titolo conferiti, ivi inclusi quelli conferiti discrezionalmente dall'organo di indirizzo politico senza procedure pubbliche di selezione e titolari di posizione organizzativa con funzioni dirigenziali (da pubblicare in tabelle che distinguono le seguenti situazioni: dirigenti, dirigenti individuati discrezionalmente, titolari di posizione organizzativa con funzioni dirigenziali)	Per ciascun titolare di incarico:	Tempestivo (ex art. 8, d.lgs. n. 33/2013)	Responsabile servizio personale Unione Teodoro Vetrugno	Chiara Montorsi
			Atto di conferimento, con l'indicazione della durata dell'incarico			
Personale	Titolari di incarichi dirigenziali (dirigenti non generali)	Incarichi dirigenziali, a qualsiasi titolo conferiti, ivi inclusi quelli conferiti discrezionalmente dall'organo di indirizzo politico senza procedure pubbliche di selezione e titolari di posizione organizzativa con funzioni dirigenziali	Curriculum vitae, redatto in conformità al vigente modello europeo	Tempestivo (ex art. 8, d.lgs. n. 33/2013)	Responsabile servizio personale Unione Teodoro Vetrugno	Chiara Montorsi
Personale	Titolari di incarichi dirigenziali (dirigenti non generali)	Incarichi dirigenziali, a qualsiasi titolo conferiti, ivi inclusi quelli conferiti discrezionalmente dall'organo di indirizzo politico senza procedure pubbliche di selezione e titolari di posizione organizzativa con funzioni dirigenziali	Compensi di qualsiasi natura connessi all'assunzione dell'incarico (con specifica evidenza delle eventuali componenti variabili o legate alla valutazione del risultato)	Tempestivo (ex art. 8, d.lgs. n. 33/2013)	Responsabile servizio personale Unione Teodoro Vetrugno	Chiara Montorsi
Personale	Titolari di incarichi dirigenziali (dirigenti non generali)	Incarichi dirigenziali, a qualsiasi titolo conferiti, ivi inclusi quelli conferiti discrezionalmente dall'organo di indirizzo politico senza procedure pubbliche di selezione e titolari di posizione organizzativa con funzioni dirigenziali	Importi di viaggi di servizio e missioni pagati con fondi pubblici	Tempestivo (ex art. 8, d.lgs. n. 33/2013)	Responsabile servizio personale Unione Teodoro Vetrugno	Chiara Montorsi
Personale	Titolari di incarichi dirigenziali (dirigenti non generali)	Incarichi dirigenziali, a qualsiasi titolo conferiti, ivi inclusi quelli conferiti discrezionalmente dall'organo di indirizzo politico senza procedure pubbliche di selezione e titolari di posizione organizzativa con funzioni dirigenziali	Dati relativi all'assunzione di altre cariche, presso enti pubblici o privati, e relativi compensi a qualsiasi titolo corrisposti	Tempestivo (ex art. 8, d.lgs. n. 33/2013)	Responsabile servizio personale Unione Teodoro Vetrugno	Chiara Montorsi
Personale	Titolari di incarichi dirigenziali (dirigenti non generali)	Incarichi dirigenziali, a qualsiasi titolo conferiti, ivi inclusi quelli conferiti discrezionalmente dall'organo di indirizzo politico senza procedure pubbliche di selezione e titolari di posizione organizzativa con funzioni dirigenziali	Altri eventuali incarichi con oneri a carico della finanza pubblica e indicazione dei compensi spettanti	Tempestivo (ex art. 8, d.lgs. n. 33/2013)	Responsabile servizio personale Unione Teodoro Vetrugno	Chiara Montorsi
Personale	Titolari di incarichi dirigenziali (dirigenti non generali)	Incarichi dirigenziali, a qualsiasi titolo conferiti, ivi inclusi quelli conferiti discrezionalmente dall'organo di indirizzo politico senza procedure pubbliche di selezione e titolari di posizione organizzativa con funzioni dirigenziali	1) dichiarazione concernente diritti reali su beni immobili e su beni mobili iscritti in pubblici registri, titolarità di imprese, azioni di società, quote di partecipazione a società, esercizio di funzioni di amministratore o di sindaco di società, con l'apposizione della formula «sul mio onore affermo che la dichiarazione corrisponde al vero» [Per il soggetto, il coniuge non separato e i parenti entro il secondo grado, ove gli stessi vi consentano (NB: dando eventualmente evidenza del mancato consenso) e riferita al momento dell'assunzione dell'incarico]	Nessuno (va presentata una sola volta entro 3 mesi dalla elezione, dalla nomina o dal conferimento dell'incarico e resta pubblicata fino alla cessazione dell'incarico o del mandato).	Responsabile servizio personale Unione Teodoro Vetrugno	Chiara Montorsi

C00000SEZIONE "AMMINISTRAZIONE TRASPARENTE" - ELENCO DEGLI OBBLIGHI DI PUBBLICAZIONE *

Denominazione sotto-sezione livello 1 (Macrofamiglie)	Denominazione sotto-sezione 2 livello (Tipologie di dati)	Denominazione del singolo obbligo	Contenuti dell'obbligo	Aggiornamento	Responsabile dato e pubblicazione sul sito	Referente e daddeto alla pubblicazione del dato sul sito
Personale	Titolari di incarichi dirigenziali (dirigenti non generali)	Incarichi dirigenziali, a qualsiasi titolo conferiti, ivi inclusi quelli conferiti discrezionalmente dall'organo di indirizzo politico senza procedure pubbliche di selezione e titolari di posizione organizzativa con funzioni dirigenziali	2) copia dell'ultima dichiarazione dei redditi soggetti all'imposta sui redditi delle persone fisiche [Per il soggetto, il coniuge non separato e i parenti entro il secondo grado, ove gli stessi vi consentano (NB: dando eventualmente evidenza del mancato consenso)] (NB: è necessario limitare, con appositi accorgimenti a cura dell'interessato o della amministrazione, la pubblicazione dei dati sensibili)	Entro 3 mesi della nomina o dal conferimento dell'incarico	Responsabile servizio personale Unione Teodoro Vetrugno	Chiara Montorsi
Personale	Titolari di incarichi dirigenziali (dirigenti non generali)	Incarichi dirigenziali, a qualsiasi titolo conferiti, ivi inclusi quelli conferiti discrezionalmente dall'organo di indirizzo politico senza procedure pubbliche di selezione e titolari di posizione organizzativa con funzioni dirigenziali	3) attestazione concernente le variazioni della situazione patrimoniale intervenute nell'anno precedente e copia della dichiarazione dei redditi [Per il soggetto, il coniuge non separato e i parenti entro il secondo grado, ove gli stessi vi consentano (NB: dando eventualmente evidenza del mancato consenso)]	Annuale	Responsabile servizio personale Unione Marina Mariani	Chiara Montorsi
Personale	Titolari di incarichi dirigenziali (dirigenti non generali)	Incarichi dirigenziali, a qualsiasi titolo conferiti, ivi inclusi quelli conferiti discrezionalmente dall'organo di indirizzo politico senza procedure pubbliche di selezione e titolari di posizione organizzativa con funzioni dirigenziali	Dichiarazione sulla insussistenza di una delle cause di inconferibilità dell'incarico	Tempestivo (art. 20, c. 1, d.lgs. n. 39/2013)	Responsabile servizio personale Unione Teodoro Vetrugno	Chiara Montorsi
Personale	Titolari di incarichi dirigenziali (dirigenti non generali)	Incarichi dirigenziali, a qualsiasi titolo conferiti, ivi inclusi quelli conferiti discrezionalmente dall'organo di indirizzo politico senza procedure pubbliche di selezione e titolari di posizione organizzativa con funzioni dirigenziali	Dichiarazione sulla insussistenza di una delle cause di incompatibilità al conferimento dell'incarico	Annuale (art. 20, c. 2, d.lgs. n. 39/2013)	Responsabile servizio personale Unione Teodoro Vetrugno	Chiara Montorsi
Personale	Titolari di incarichi dirigenziali (dirigenti non generali)	Incarichi dirigenziali, a qualsiasi titolo conferiti, ivi inclusi quelli conferiti discrezionalmente dall'organo di indirizzo politico senza procedure pubbliche di selezione e titolari di posizione organizzativa con funzioni dirigenziali <i>(da pubblicare in tabelle che distinguano le seguenti situazioni: dirigenti, dirigenti individuali, dirigenti a tempo determinato, titolari di)</i>	Ammontare complessivo degli emolumenti percepiti a carico della finanza pubblica	Annuale (non oltre il 30 marzo)	Responsabile servizio personale Unione Teodoro Vetrugno	Chiara Montorsi
Personale	Titolari di incarichi dirigenziali (dirigenti non generali)	Posti di funzione disponibili	Numero e tipologia dei posti di funzione che si rendono disponibili nella dotazione organica e relativi criteri di scelta	Tempestivo	Responsabile servizio personale Unione Teodoro Vetrugno	Chiara Montorsi
Personale	Titolari di incarichi dirigenziali (dirigenti non generali)	Ruolo dirigenti	Ruolo dei dirigenti	Annuale	Responsabile servizio personale Unione Teodoro Vetrugno	Chiara Montorsi
Personale	Dirigenti cessati	Dirigenti cessati dal rapporto di lavoro <i>(documentazione da pubblicare sul sito web)</i>	Atto di nomina o di proclamazione, con l'indicazione della durata dell'incarico o del mandato elettivo	Nessuno	Responsabile servizio personale Unione Teodoro Vetrugno	Chiara Montorsi
Personale	Dirigenti cessati	Dirigenti cessati dal rapporto di lavoro <i>(documentazione da pubblicare sul sito web)</i>	Curriculum vitae	Nessuno	Responsabile servizio personale Unione Teodoro Vetrugno	Chiara Montorsi
Personale	Dirigenti cessati	Dirigenti cessati dal rapporto di lavoro <i>(documentazione da pubblicare sul sito web)</i>	Compensi di qualsiasi natura connessi all'assunzione della carica	Nessuno	Responsabile servizio personale Unione Teodoro Vetrugno	Chiara Montorsi
Personale	Dirigenti cessati	Dirigenti cessati dal rapporto di lavoro <i>(documentazione da pubblicare sul sito web)</i>	Importi di viaggi di servizio e missioni pagati con fondi pubblici	Nessuno	Responsabile servizio personale Unione Marina Mariani	Chiara Montorsi
Personale	Dirigenti cessati	Dirigenti cessati dal rapporto di lavoro <i>(documentazione da pubblicare sul sito web)</i>	Dati relativi all'assunzione di altre cariche, presso enti pubblici o privati, e relativi compensi a qualsiasi titolo corrisposti	Nessuno	Responsabile servizio personale Unione Teodoro Vetrugno	Chiara Montorsi
Personale	Dirigenti cessati	Dirigenti cessati dal rapporto di lavoro <i>(documentazione da pubblicare sul sito web)</i>	Altri eventuali incarichi con oneri a carico della finanza pubblica e indicazione dei compensi spettanti	Nessuno	Responsabile servizio personale Unione Teodoro Vetrugno	Chiara Montorsi
Personale	Dirigenti cessati	Dirigenti cessati dal rapporto di lavoro <i>(documentazione da pubblicare sul sito web)</i>	1) copie delle dichiarazioni dei redditi riferiti al periodo dell'incarico; 2) copia della dichiarazione dei redditi successiva al termine dell'incarico o carica, entro un mese dalla scadenza del termine di legge per la presentazione della dichiarazione [Per il soggetto, il coniuge non separato e i parenti entro il secondo grado, ove gli stessi vi consentano (NB: dando eventualmente evidenza del mancato consenso)] (NB: è necessario limitare, con appositi accorgimenti a cura dell'interessato o della amministrazione, la pubblicazione dei dati sensibili)	Nessuno	Responsabile servizio personale Unione Teodoro Vetrugno	Chiara Montorsi
Personale	Dirigenti cessati	Dirigenti cessati dal rapporto di lavoro <i>(documentazione da pubblicare sul sito web)</i>	3) dichiarazione concernente le variazioni della situazione patrimoniale intervenute dopo l'ultima attestazione [Per il soggetto, il coniuge non separato e i parenti entro il secondo grado, ove gli stessi vi consentano (NB: dando eventualmente evidenza del mancato consenso)]	Nessuno (va presentata una sola volta entro 3 mesi dalla cessazione dell'incarico).	Responsabile servizio personale Unione Teodoro Vetrugno	Chiara Montorsi

C00000SEZIONE "AMMINISTRAZIONE TRASPARENTE" - ELENCO DEGLI OBBLIGHI DI PUBBLICAZIONE *

Denominazione sotto-sezione livello 1 (Macrofamiglie)	Denominazione sotto-sezione 2 livello (Tipologie di dati)	Denominazione del singolo obbligo	Contenuti dell'obbligo	Aggiornamento	Responsabile dato e pubblicazione sul sito	Referente e daddeto alla pubblicazione del dato sul sito
Personale	Sanzioni per mancata comunicazione dei dati	Sanzioni per mancata o incompleta comunicazione dei dati da parte dei titolari di incarichi dirigenziali	Provvedimenti sanzionatori a carico del responsabile della mancata o incompleta comunicazione dei dati di cui all'articolo 14, concernenti la situazione patrimoniale complessiva del titolare dell'incarico al momento dell'assunzione della carica, la titolarità di imprese, le partecipazioni azionarie proprie nonchè tutti i compensi cui dà diritto l'assunzione della carica	Tempestivo (ex art. 8, d.lgs. n. 33/2013)	Responsabile servizio personale Unione Teodoro Vetrugno	Chiara Montorsi
Personale	Posizioni organizzative	Posizioni organizzative	Curricula dei titolari di posizioni organizzative redatti in conformità al vigente modello europeo	Tempestivo (ex art. 8, d.lgs. n. 33/2013)	Responsabile servizio personale Unione Teodoro Vetrugno	Chiara Montorsi
Personale	Dotazione organica	Conto annuale del personale	Conto annuale del personale e relative spese sostenute, nell'ambito del quale sono rappresentati i dati relativi alla dotazione organica e al personale effettivamente in servizio e al relativo costo, con l'indicazione della distribuzione tra le diverse qualifiche e aree professionali, con particolare riguardo al personale assegnato agli uffici di diretta collaborazione con gli organi di indirizzo politico	Annuale (art. 16, c. 1, d.lgs. n. 33/2013)	Responsabile servizio personale Unione Teodoro Vetrugno	Chiara Montorsi
Personale	Dotazione organica	Costo personale tempo indeterminato	Costo complessivo del personale a tempo indeterminato in servizio, articolato per aree professionali, con particolare riguardo al personale assegnato agli uffici di diretta collaborazione con gli organi di indirizzo politico	Annuale (art. 16, c. 2, d.lgs. n. 33/2013)	Responsabile servizio personale Unione Teodoro Vetrugno	Chiara Montorsi
Personale	Personale non a tempo indeterminato	Personale non a tempo indeterminato (da pubblicare in tabelle)	Personale con rapporto di lavoro non a tempo indeterminato, ivi compreso il personale assegnato agli uffici di diretta collaborazione con gli organi di indirizzo politico	Annuale (art. 17, c. 1, d.lgs. n. 33/2013)	Responsabile servizio personale Unione Teodoro Vetrugno	Chiara Montorsi
Personale	Personale non a tempo indeterminato	Costo del personale non a tempo indeterminato (da pubblicare in tabelle)	Costo complessivo del personale con rapporto di lavoro non a tempo indeterminato, con particolare riguardo al personale assegnato agli uffici di diretta collaborazione con gli organi di indirizzo politico	Trimestrale (art. 17, c. 2, d.lgs. n. 33/2013)	Responsabile servizio personale Unione Teodoro Vetrugno	Chiara Montorsi
Personale	Tassi di assenza	Tassi di assenza trimestrali (da pubblicare in tabelle)	Tassi di assenza del personale distinti per uffici di livello dirigenziale	Trimestrale (art. 16, c. 3, d.lgs. n. 33/2013)	Responsabile servizio personale Unione Teodoro Vetrugno	Chiara Montorsi
Personale	Incarichi conferiti e autorizzati ai dipendenti (dirigenti e non dirigenti)	Incarichi conferiti e autorizzati ai dipendenti (dirigenti e non dirigenti) (da pubblicare in tabelle)	Elenco degli incarichi conferiti o autorizzati a ciascun dipendente (dirigente e non dirigente), con l'indicazione dell'oggetto, della durata e del compenso spettante per ogni incarico	Tempestivo (ex art. 8, d.lgs. n. 33/2013)	Responsabile servizio personale Unione Teodoro Vetrugno	Chiara Montorsi
Personale	Contrattazione collettiva	Contrattazione collettiva	Riferimenti necessari per la consultazione dei contratti e accordi collettivi nazionali ed eventuali interpretazioni autentiche	Tempestivo (ex art. 8, d.lgs. n. 33/2013)	Responsabile servizio personale Unione Teodoro Vetrugno	Chiara Montorsi
Personale	Contrattazione integrativa	Contratti integrativi	Contratti integrativi stipulati, con la relazione tecnico-finanziaria e quella illustrativa, certificate dagli organi di controllo (collegio dei revisori dei conti, collegio sindacale, uffici centrali di bilancio o analoghi organi previsti dai rispettivi ordinamenti)	Tempestivo (ex art. 8, d.lgs. n. 33/2013)	Responsabile servizio personale Unione Teodoro Vetrugno	Chiara Montorsi
Personale	Contrattazione integrativa	Costi contratti integrativi	Specifiche informazioni sui costi della trattazione integrativa, certificate dagli organi di controllo interno, trasmesse al Ministero dell'Economia e delle finanze, che predispone, allo scopo, uno specifico modello di rilevazione, d'intesa con la Corte dei conti e con la Presidenza del Consiglio dei Ministri - Dipartimento della funzione pubblica	Annuale (art. 55, c. 4, d.lgs. n. 150/2009)	Responsabile servizio personale Unione Teodoro Vetrugno	Chiara Montorsi
Personale	OIV	OIV - Nucleo di Valutazione Sovracomunale (da pubblicare in tabella)	Nominativi	Tempestivo (ex art. 8, d.lgs. n. 33/2013)	Responsabile servizio personale Unione Teodoro Vetrugno	Chiara Montorsi
Personale	OIV	OIV - Nucleo di Valutazione Sovracomunale (da pubblicare in tabella)	Curricula	Tempestivo (ex art. 8, d.lgs. n. 33/2013)	Responsabile servizio personale Unione Teodoro Vetrugno	Chiara Montorsi
Personale	OIV	OIV - Nucleo di Valutazione Sovracomunale (da pubblicare in tabella)	Compensi	Tempestivo (ex art. 8, d.lgs. n. 33/2013)	Responsabile servizio personale Unione Teodoro Vetrugno	Chiara Montorsi
Bandi di concorso	Bandi di concorso	Bandi di concorso (da pubblicare in tabelle)	Bandi di concorso per il reclutamento, a qualsiasi titolo, di personale presso l'amministrazione nonchè i criteri di valutazione della Commissione e le tracce delle prove scritte	Tempestivo (ex art. 8, d.lgs. n. 33/2013)	Responsabile servizio personale Unione Teodoro Vetrugno	Chiara Montorsi
Performance	Sistema di misurazione e valutazione della Performance	Sistema di misurazione e valutazione della Performance	Sistema di misurazione e valutazione della Performance (art. 7, d.lgs. n. 150/2009)	Tempestivo	RPC Ciccina Anna Rosa	Chiara Montorsi
Performance	Piano della Performance	Piano della Performance/Piano esecutivo di gestione	Piano della Performance (art. 10, d.lgs. 150/2009) Piano esecutivo di gestione (per gli enti locali) (art. 169, c. 3-bis, d.lgs. n. 267/2000)	Tempestivo (ex art. 8, d.lgs. n. 33/2013)	RPC Ciccina Anna Rosa	Chiara Montorsi
Performance	Relazione sulla Performance	Relazione sulla Performance	Relazione sulla Performance (art. 10, d.lgs. 150/2009)	Tempestivo (ex art. 8, d.lgs. n. 33/2013)	RPC Ciccina Anna Rosa	Chiara Montorsi

C00000SEZIONE "AMMINISTRAZIONE TRASPARENTE" - ELENCO DEGLI OBBLIGHI DI PUBBLICAZIONE *

Denominazione sotto-sezione livello 1 (Macrofamiglie)	Denominazione sotto-sezione 2 livello (Tipologie di dati)	Denominazione del singolo obbligo	Contenuti dell'obbligo	Aggiornamento	Responsabile dato e pubblicazione sul sito	Referente e daddeto alla pubblicazione del dato sul sito
Performance	Ammontare complessivo dei premi	Ammontare complessivo dei premi (da pubblicare in tabelle)	Ammontare complessivo dei premi collegati alla performance stanziati	Tempestivo (ex art. 8, d.lgs. n. 33/2013)	Responsabile servizio personale Unione Teodoro Vetrugno	Chiara Montorsi
Performance	Ammontare complessivo dei premi		Ammontare dei premi effettivamente distribuiti	Tempestivo (ex art. 8, d.lgs. n. 33/2013)	Responsabile servizio personale Unione Teodoro Vetrugno	Chiara Montorsi
Performance	Dati relativi ai premi	Dati relativi ai premi (da pubblicare in tabelle)	Criteri definiti nei sistemi di misurazione e valutazione della performance per l'assegnazione del trattamento accessorio	Tempestivo (ex art. 8, d.lgs. n. 33/2013)	Responsabile servizio personale Unione Teodoro Vetrugno	Chiara Montorsi
Performance	Dati relativi ai premi	Dati relativi ai premi (da pubblicare in tabelle)	Distribuzione del trattamento accessorio, in forma aggregata, al fine di dare conto del livello di selettività utilizzato nella distribuzione dei premi e degli incentivi	Tempestivo (ex art. 8, d.lgs. n. 33/2013)	Responsabile servizio personale Unione Teodoro Vetrugno	Chiara Montorsi
Performance	Dati relativi ai premi	Dati relativi ai premi (da pubblicare in tabelle)	Grado di differenziazione dell'utilizzo della premialità sia per i dirigenti sia per i dipendenti	Tempestivo (ex art. 8, d.lgs. n. 33/2013)	Responsabile servizio personale Unione Teodoro Vetrugno	Chiara Montorsi
Performance	Benessere organizzativo	Benessere organizzativo	Livelli di benessere organizzativo	Dati non più soggetti a pubblicazione obbligatoria ai sensi del d.lgs. 97/2016	RPC Ciccina Anna Rosa	Chiara Montorsi
Enti controllati	Enti pubblici vigilati	Enti pubblici vigilati (da pubblicare in tabelle)	Elenco degli enti pubblici, comunque denominati, istituiti, vigilati e finanziati dall'amministrazione ovvero per i quali l'amministrazione abbia il potere di nomina degli amministratori dell'ente, con l'indicazione delle funzioni attribuite e delle attività svolte in favore dell'amministrazione o delle attività di servizio pubblico affidate	Annuale (art. 22, c. 1, d.lgs. n. 33/2013)	Direttore area finanziaria Marica Degli Esposti	Chiara Montorsi
			Per ciascuno degli enti:			
Enti controllati	Enti pubblici vigilati	Enti pubblici vigilati (da pubblicare in tabelle)	1) ragione sociale	Annuale (art. 22, c. 1, d.lgs. n. 33/2013)	Direttore area finanziaria Marica Degli Esposti	Chiara Montorsi
Enti controllati	Enti pubblici vigilati	Enti pubblici vigilati (da pubblicare in tabelle)	2) misura dell'eventuale partecipazione dell'amministrazione	Annuale (art. 22, c. 1, d.lgs. n. 33/2013)	Direttore area finanziaria Marica Degli Esposti	Chiara Montorsi
Enti controllati	Enti pubblici vigilati	Enti pubblici vigilati (da pubblicare in tabelle)	3) durata dell'impegno	Annuale (art. 22, c. 1, d.lgs. n. 33/2013)	Direttore area finanziaria Marica Degli Esposti	Chiara Montorsi
Enti controllati	Enti pubblici vigilati	Enti pubblici vigilati (da pubblicare in tabelle)	4) onere complessivo a qualsiasi titolo gravante per l'anno sul bilancio dell'amministrazione	Annuale (art. 22, c. 1, d.lgs. n. 33/2013)	Direttore area finanziaria Marica Degli Esposti	Chiara Montorsi
Enti controllati	Enti pubblici vigilati	Enti pubblici vigilati (da pubblicare in tabelle)	5) numero dei rappresentanti dell'amministrazione negli organi di governo e trattamento economico complessivo a ciascuno di essi spettante (con l'esclusione dei rimborsi per vitto e alloggio)	Annuale (art. 22, c. 1, d.lgs. n. 33/2013)	Direttore area finanziaria Marica Degli Esposti	Chiara Montorsi
Enti controllati	Enti pubblici vigilati	Enti pubblici vigilati (da pubblicare in tabelle)	6) risultati di bilancio degli ultimi tre esercizi finanziari	Annuale (art. 22, c. 1, d.lgs. n. 33/2013)	Direttore area finanziaria Marica Degli Esposti	Chiara Montorsi
Enti controllati	Enti pubblici vigilati	Enti pubblici vigilati (da pubblicare in tabelle)	7) incarichi di amministratore dell'ente e relativo trattamento economico complessivo (con l'esclusione dei rimborsi per vitto e alloggio)	Annuale (art. 22, c. 1, d.lgs. n. 33/2013)	Direttore area finanziaria Marica Degli Esposti	Chiara Montorsi
Enti controllati	Enti pubblici vigilati	Enti pubblici vigilati (da pubblicare in tabelle)	Dichiarazione sulla insussistenza di una delle cause di inconferibilità dell'incarico (link al sito dell'ente)	Tempestivo (art. 20, c. 1, d.lgs. n. 39/2013)	Direttore area finanziaria Marica Degli Esposti	Chiara Montorsi
Enti controllati	Enti pubblici vigilati	Enti pubblici vigilati (da pubblicare in tabelle)	Dichiarazione sulla insussistenza di una delle cause di incompatibilità al conferimento dell'incarico (link al sito dell'ente)	Annuale (art. 20, c. 2, d.lgs. n. 39/2013)	Direttore area finanziaria Marica Degli Esposti	Chiara Montorsi
Enti controllati	Enti pubblici vigilati	Enti pubblici vigilati (da pubblicare in tabelle)	Collegamento con i siti istituzionali degli enti pubblici vigilati	Annuale (art. 22, c. 1, d.lgs. n. 33/2013)	Direttore area finanziaria Marica Degli Esposti	Chiara Montorsi
Enti controllati	Società partecipate	Dati società partecipate (da pubblicare in tabelle)	Elenco delle società di cui l'amministrazione detiene direttamente quote di partecipazione anche minoritaria, con l'indicazione dell'entità, delle funzioni attribuite e delle attività svolte in favore dell'amministrazione o delle attività di servizio pubblico affidate, ad esclusione delle società, partecipate da amministrazioni pubbliche, con azioni quotate in mercati regolamentati italiani o di altri paesi dell'Unione europea, e loro controllate. (art. 22, c. 6, d.lgs. n. 33/2013)	Annuale (art. 22, c. 1, d.lgs. n. 33/2013)	Direttore area finanziaria Marica Degli Esposti	Chiara Montorsi

C00000SEZIONE "AMMINISTRAZIONE TRASPARENTE" - ELENCO DEGLI OBBLIGHI DI PUBBLICAZIONE *

Denominazione sotto-sezione livello 1 (Macrofamiglie)	Denominazione sotto-sezione 2 livello (Tipologie di dati)	Denominazione del singolo obbligo	Contenuti dell'obbligo	Aggiornamento	Responsabile dato e pubblicazione sul sito	Referente e daddato alla pubblicazione del dato sul sito
			Per ciascuna delle società:			
Enti controllati	Società partecipate	Dati società partecipate (da pubblicare in tabelle)	1) ragione sociale	Annuale (art. 22, c. 1, d.lgs. n. 33/2013)	Direttore area finanziaria Marica Degli Esposti	Chiara Montorsi
Enti controllati	Società partecipate	Dati società partecipate (da pubblicare in tabelle)	2) misura dell'eventuale partecipazione dell'amministrazione	Annuale (art. 22, c. 1, d.lgs. n. 33/2013)	Direttore area finanziaria Marica Degli Esposti	Chiara Montorsi
Enti controllati	Società partecipate	Dati società partecipate (da pubblicare in tabelle)	3) durata dell'impegno	Annuale (art. 22, c. 1, d.lgs. n. 33/2013)	Direttore area finanziaria Marica Degli Esposti	Chiara Montorsi
Enti controllati	Società partecipate	Dati società partecipate (da pubblicare in tabelle)	4) onere complessivo a qualsiasi titolo gravante per l'anno sul bilancio dell'amministrazione	Annuale (art. 22, c. 1, d.lgs. n. 33/2013)	Direttore area finanziaria Marica Degli Esposti	Chiara Montorsi
Enti controllati	Società partecipate	Dati società partecipate (da pubblicare in tabelle)	5) numero dei rappresentanti dell'amministrazione negli organi di governo e trattamento economico complessivo a ciascuno di essi spettante	Annuale (art. 22, c. 1, d.lgs. n. 33/2013)	Direttore area finanziaria Marica Degli Esposti	Chiara Montorsi
Enti controllati	Società partecipate	Dati società partecipate (da pubblicare in tabelle)	6) risultati di bilancio degli ultimi tre esercizi finanziari	Annuale (art. 22, c. 1, d.lgs. n. 33/2013)	Direttore area finanziaria Marica Degli Esposti	Chiara Montorsi
Enti controllati	Società partecipate	Dati società partecipate (da pubblicare in tabelle)	7) incarichi di amministratore della società e relativo trattamento economico complessivo	Annuale (art. 22, c. 1, d.lgs. n. 33/2013)	Direttore area finanziaria Marica Degli Esposti	Chiara Montorsi
Enti controllati	Società partecipate	Dati società partecipate (da pubblicare in tabelle)	Dichiarazione sulla insussistenza di una delle cause di inconfiribilità dell'incarico (link al sito dell'ente)	Tempestivo (art. 20, c. 1, d.lgs. n. 39/2013)	Direttore area finanziaria Marica Degli Esposti	Chiara Montorsi
Enti controllati	Società partecipate	Dati società partecipate (da pubblicare in tabelle)	Dichiarazione sulla insussistenza di una delle cause di incompatibilità al conferimento dell'incarico (link al sito dell'ente)	Annuale (art. 20, c. 2, d.lgs. n. 39/2013)	Direttore area finanziaria Marica Degli Esposti	Chiara Montorsi
Enti controllati	Società partecipate	Dati società partecipate (da pubblicare in tabelle)	Collegamento con i siti istituzionali delle società partecipate	Annuale (art. 22, c. 1, d.lgs. n. 33/2013)	Direttore area finanziaria Marica Degli Esposti	Chiara Montorsi
Enti controllati	Società partecipate	Provvedimenti	Provvedimenti in materia di costituzione di società a partecipazione pubblica, acquisto di partecipazioni in società già costituite, gestione delle partecipazioni pubbliche, alienazione di partecipazioni sociali, quotazione di società a controllo pubblico in mercati regolamentati e razionalizzazione periodica delle partecipazioni pubbliche, previsti dal decreto legislativo adottato ai sensi dell'articolo 18 della legge 7 agosto 2015, n. 124 (art. 20 d.lgs. 175/2016)	Tempestivo (ex art. 8, d.lgs. n. 33/2013)	Direttore area finanziaria Marica Degli Esposti	Chiara Montorsi
Enti controllati	Società partecipate	Provvedimenti	Provvedimenti con cui le amministrazioni pubbliche socie fissano obiettivi specifici, annuali e pluriennali, sul complesso delle spese di funzionamento, ivi comprese quelle per il personale, delle società controllate	Tempestivo (ex art. 8, d.lgs. n. 33/2013)	Direttore area finanziaria Marica Degli Esposti	Chiara Montorsi
Enti controllati	Società partecipate	Provvedimenti	Provvedimenti con cui le società a controllo pubblico garantiscono il concreto perseguimento degli obiettivi specifici, annuali e pluriennali, sul complesso delle spese di funzionamento	Tempestivo (ex art. 8, d.lgs. n. 33/2013)	Direttore area finanziaria Marica Degli Esposti	Chiara Montorsi
Enti controllati	Enti di diritto privato controllati	Enti di diritto privato controllati (da pubblicare in tabelle)	Elenco degli enti di diritto privato, comunque denominati, in controllo dell'amministrazione, con l'indicazione delle funzioni attribuite e delle attività svolte in favore dell'amministrazione o delle attività di servizio pubblico affidate	Annuale (art. 22, c. 1, d.lgs. n. 33/2013)	Direttore area finanziaria Marica Degli Esposti	Chiara Montorsi
			Per ciascuno degli enti:			
Enti controllati	Enti di diritto privato controllati	Enti di diritto privato controllati (da pubblicare in tabelle)	1) ragione sociale	Annuale (art. 22, c. 1, d.lgs. n. 33/2013)	Direttore area finanziaria Marica Degli Esposti	Chiara Montorsi
Enti controllati	Enti di diritto privato controllati	Enti di diritto privato controllati (da pubblicare in tabelle)	2) misura dell'eventuale partecipazione dell'amministrazione	Annuale (art. 22, c. 1, d.lgs. n. 33/2013)	Direttore area finanziaria Marica Degli Esposti	Chiara Montorsi
Enti controllati	Enti di diritto privato controllati	Enti di diritto privato controllati (da pubblicare in tabelle)	3) durata dell'impegno	Annuale (art. 22, c. 1, d.lgs. n. 33/2013)	Direttore area finanziaria Marica Degli Esposti	Chiara Montorsi
Enti controllati	Enti di diritto privato controllati	Enti di diritto privato controllati (da pubblicare in tabelle)	4) onere complessivo a qualsiasi titolo gravante per l'anno sul bilancio dell'amministrazione	Annuale (art. 22, c. 1, d.lgs. n. 33/2013)	Direttore area finanziaria Marica Degli Esposti	Chiara Montorsi
Enti controllati	Enti di diritto privato controllati	Enti di diritto privato controllati (da pubblicare in tabelle)	5) numero dei rappresentanti dell'amministrazione negli organi di governo e trattamento economico complessivo a ciascuno di essi spettante	Annuale (art. 22, c. 1, d.lgs. n. 33/2013)	Direttore area finanziaria Marica Degli Esposti	Chiara Montorsi
Enti controllati	Enti di diritto privato controllati	Enti di diritto privato controllati (da pubblicare in tabelle)	6) risultati di bilancio degli ultimi tre esercizi finanziari	Annuale (art. 22, c. 1, d.lgs. n. 33/2013)	Direttore area finanziaria Marica Degli Esposti	Chiara Montorsi

C00000SEZIONE "AMMINISTRAZIONE TRASPARENTE" - ELENCO DEGLI OBBLIGHI DI PUBBLICAZIONE *

Denominazione sotto-sezione livello 1 (Macrofamiglie)	Denominazione sotto-sezione 2 livello (Tipologie di dati)	Denominazione del singolo obbligo	Contenuti dell'obbligo	Aggiornamento	Responsabile dato e pubblicazione sul sito	Referente e daddeto alla pubblicazione del dato sul sito
Enti controllati	Enti di diritto privato controllati	Enti di diritto privato controllati (da pubblicare in tabelle)	7) incarichi di amministratore dell'ente e relativo trattamento economico complessivo	Annuale (art. 22, c. 1, d.lgs. n. 33/2013)	Direttore area finanziaria Marica Degli Esposti	Chiara Montorsi
Enti controllati	Enti di diritto privato controllati	Enti di diritto privato controllati (da pubblicare in tabelle)	Dichiarazione sulla insussistenza di una delle cause di inconferibilità dell'incarico (link al sito dell'ente)	Tempestivo (art. 20, c. 1, d.lgs. n. 39/2013)	Direttore area finanziaria Marica Degli Esposti	Chiara Montorsi
Enti controllati	Enti di diritto privato controllati	Enti di diritto privato controllati (da pubblicare in tabelle)	Dichiarazione sulla insussistenza di una delle cause di incompatibilità al conferimento dell'incarico (link al sito dell'ente)	Annuale (art. 20, c. 2, d.lgs. n. 39/2013)	Direttore area finanziaria Marica Degli Esposti	Chiara Montorsi
Enti controllati	Enti di diritto privato controllati	Enti di diritto privato controllati (da pubblicare in tabelle)	Collegamento con i siti istituzionali degli enti di diritto privato controllati	Annuale (art. 22, c. 1, d.lgs. n. 33/2013)	Direttore area finanziaria Marica Degli Esposti	Chiara Montorsi
Enti controllati	Rappresentazione grafica	Rappresentazione grafica	Una o più rappresentazioni grafiche che evidenziano i rapporti tra l'amministrazione e gli enti pubblici vigilati, le società partecipate, gli enti di diritto privato controllati	Annuale (art. 22, c. 1, d.lgs. n. 33/2013)	RPC Ciccina Anna Rosa	Chiara Montorsi
Attività e procedimenti	Tipologie di procedimento	Tipologie di procedimento (da pubblicare in tabelle)	Per ciascuna tipologia di procedimento:	Tempestivo (ex art. 8, d.lgs. n. 33/2013)	Maria Grazia Murru, Responsabile servizi persona scuola Anna Rosa Ciccina	Chiara Montorsi
			1) breve descrizione del procedimento con indicazione di tutti i riferimenti normativi utili			
Attività e procedimenti	Tipologie di procedimento	Tipologie di procedimento (da pubblicare in tabelle)	2) unità organizzative responsabili dell'istruttoria	Tempestivo (ex art. 8, d.lgs. n. 33/2013)	Maria Grazia Murru, Responsabile servizi persona scuola Anna Rosa Ciccina	Chiara Montorsi
Attività e procedimenti	Tipologie di procedimento	Tipologie di procedimento (da pubblicare in tabelle)	3) l'ufficio del procedimento, unitamente ai recapiti telefonici e alla casella di posta elettronica istituzionale	Tempestivo (ex art. 8, d.lgs. n. 33/2013)	Maria Grazia Murru, Responsabile servizi persona scuola Anna Rosa Ciccina	Chiara Montorsi
Attività e procedimenti	Tipologie di procedimento	Tipologie di procedimento (da pubblicare in tabelle)	4) ove diverso, l'ufficio competente all'adozione del provvedimento finale, con l'indicazione del nome del responsabile dell'ufficio unitamente ai rispettivi recapiti telefonici e alla casella di posta elettronica istituzionale	Tempestivo (ex art. 8, d.lgs. n. 33/2013)	Maria Grazia Murru, Responsabile servizi persona scuola Anna Rosa Ciccina	Chiara Montorsi
Attività e procedimenti	Tipologie di procedimento	Tipologie di procedimento (da pubblicare in tabelle)	5) modalità con le quali gli interessati possono ottenere le informazioni relative ai procedimenti in corso che li riguardano	Tempestivo (ex art. 8, d.lgs. n. 33/2013)	Maria Grazia Murru, Responsabile servizi persona scuola Anna Rosa Ciccina	Chiara Montorsi
Attività e procedimenti	Tipologie di procedimento	Tipologie di procedimento (da pubblicare in tabelle)	6) termine fissato in sede di disciplina normativa del procedimento per la conclusione con l'adozione di un provvedimento espresso e ogni altro termine procedimentale rilevante	Tempestivo (ex art. 8, d.lgs. n. 33/2013)	Maria Grazia Murru, Responsabile servizi persona scuola Anna Rosa Ciccina	Chiara Montorsi
Attività e procedimenti	Tipologie di procedimento	Tipologie di procedimento (da pubblicare in tabelle)	7) procedimenti per i quali il provvedimento dell'amministrazione può essere sostituito da una dichiarazione dell'interessato ovvero il procedimento può concludersi con il silenzio-assenso dell'amministrazione	Tempestivo (ex art. 8, d.lgs. n. 33/2013)	Maria Grazia Murru, Responsabile servizi persona scuola Anna Rosa Ciccina	Chiara Montorsi
Attività e procedimenti	Tipologie di procedimento	Tipologie di procedimento (da pubblicare in tabelle)	8) strumenti di tutela amministrativa e giurisdizionale, riconosciuti dalla legge in favore dell'interessato, nel corso del procedimento nei confronti del provvedimento finale ovvero nei casi di adozione del provvedimento oltre il termine predeterminato per la sua conclusione e i modi per attivarli	Tempestivo (ex art. 8, d.lgs. n. 33/2013)	Maria Grazia Murru, Responsabile servizi persona scuola Anna Rosa Ciccina	Chiara Montorsi
Attività e procedimenti	Tipologie di procedimento	Tipologie di procedimento (da pubblicare in tabelle)	9) link di accesso al servizio on line, ove sia già disponibile in rete, o tempi previsti per la sua attivazione	Tempestivo (ex art. 8, d.lgs. n. 33/2013)	Maria Grazia Murru, Responsabile servizi persona scuola Anna Rosa Ciccina	Chiara Montorsi
Attività e procedimenti	Tipologie di procedimento	Tipologie di procedimento (da pubblicare in tabelle)	10) modalità per l'effettuazione dei pagamenti eventualmente necessari, con i codici IBAN identificativi del conto di pagamento, ovvero di imputazione del versamento in Tesoreria, tramite i quali i soggetti versanti possono effettuare i pagamenti mediante bonifico bancario o postale, ovvero gli identificativi del conto corrente postale sul quale i soggetti versanti possono effettuare i pagamenti mediante bollettino postale, nonché i codici identificativi del pagamento da indicare obbligatoriamente per il versamento	Tempestivo (ex art. 8, d.lgs. n. 33/2013)	Maria Grazia Murru, Responsabile servizi persona scuola Anna Rosa Ciccina	Chiara Montorsi
Attività e procedimenti	Tipologie di procedimento	Tipologie di procedimento (da pubblicare in tabelle)	11) nome del soggetto a cui è attribuito, in caso di inerzia, il potere sostitutivo, nonché modalità per attivare tale potere, con indicazione dei recapiti telefonici e delle caselle di posta elettronica istituzionale	Tempestivo (ex art. 8, d.lgs. n. 33/2013)	Maria Grazia Murru, Responsabile servizi persona scuola Anna Rosa Ciccina	Chiara Montorsi
			Per i procedimenti ad istanza di parte:			
Attività e procedimenti	Tipologie di procedimento	Tipologie di procedimento (da pubblicare in tabelle)	1) atti e documenti da allegare all'istanza e modulistica necessaria, compresi i fac-simile per le autocertificazioni	Tempestivo (ex art. 8, d.lgs. n. 33/2013)	Maria Grazia Murru, Responsabile servizi persona scuola Anna Rosa Ciccina	Chiara Montorsi
Attività e procedimenti	Tipologie di procedimento	Tipologie di procedimento (da pubblicare in tabelle)	2) uffici ai quali rivolgersi per informazioni, orari e modalità di accesso con indicazione degli indirizzi, recapiti telefonici e caselle di posta elettronica istituzionale a cui presentare le istanze	Tempestivo (ex art. 8, d.lgs. n. 33/2013)	Maria Grazia Murru, Responsabile servizi persona scuola Anna Rosa Ciccina	Chiara Montorsi

C00000SEZIONE "AMMINISTRAZIONE TRASPARENTE" - ELENCO DEGLI OBBLIGHI DI PUBBLICAZIONE *

Denominazione sotto-sezione livello 1 (Macrofamiglie)	Denominazione sotto-sezione 2 livello (Tipologie di dati)	Denominazione del singolo obbligo	Contenuti dell'obbligo	Aggiornamento	Responsabile dato e pubblicazione sul sito	Referente e daddeto alla pubblicazione del dato sul sito
Attività e procedimenti	Dichiarazioni sostitutive e acquisizione d'ufficio dei dati	Recapiti dell'ufficio responsabile	Recapiti telefonici e casella di posta elettronica istituzionale dell'ufficio responsabile per le attività volte a gestire, garantire e verificare la trasmissione dei dati o l'accesso diretto degli stessi da parte delle amministrazioni procedenti all'acquisizione d'ufficio dei dati e allo svolgimento dei controlli sulle dichiarazioni sostitutive	Tempestivo (ex art. 8, d.lgs. n. 33/2013)	Maria Grazia Murru, Responsabile servizi persona scuola Anna Rosa Ciccia	Chiara Montorsi
Provvedimenti	Provvedimenti organi indirizzo politico	Provvedimenti organi indirizzo politico	Elenco dei provvedimenti, con particolare riferimento ai provvedimenti finali dei procedimenti di: scelta del contraente per l'affidamento di lavori, forniture e servizi, anche con riferimento alla modalità di selezione prescelta (link alla sotto-sezione "bandi di gara e contratti"); accordi stipulati dall'amministrazione con soggetti privati o con altre amministrazioni pubbliche.	Semestrale (art. 23, c. 1, d.lgs. n. 33/2013)	Maria Grazia Murru, Responsabile servizi persona scuola Anna Rosa Ciccia	Chiara Montorsi
Provvedimenti	Provvedimenti dirigenti amministrativi	Provvedimenti dirigenti amministrativi	Elenco dei provvedimenti, con particolare riferimento ai provvedimenti finali dei procedimenti di: scelta del contraente per l'affidamento di lavori, forniture e servizi, anche con riferimento alla modalità di selezione prescelta (link alla sotto-sezione "bandi di gara e contratti"); accordi stipulati dall'amministrazione con soggetti privati o con altre amministrazioni pubbliche.	Semestrale (art. 23, c. 1, d.lgs. n. 33/2013)	Maria Grazia Murru, Responsabile servizi persona scuola Anna Rosa Ciccia	Chiara Montorsi
Bandi di gara e contratti	Informazioni sulle singole procedure in formato tabellare	Dati previsti dall'articolo 1, comma 32, della legge 6 novembre 2012, n. 190 Informazioni sulle singole procedure (da pubblicare secondo le "Specifiche tecniche per la pubblicazione dei dati ai sensi dell'art. 1, comma 32, della Legge n. 190/2012", adottate secondo quanto indicato nella delib. Anac 39/2016)	Codice Identificativo Gara (CIG)	Tempestivo	Maria Grazia Murru, Responsabile servizi persona scuola Anna Rosa Ciccia, Luana Cocchi, Chiara Montorsi, Erica Regazzi, Gianni Nannetti, Massimiliano Schiavina, Rosa Taddia, Marica Degli Esposti, Roberta Pacchioni, Graziella Barberio, Ivana Bolelli, Lucchi Erica	Chiara Montorsi
Bandi di gara e contratti	Informazioni sulle singole procedure in formato tabellare	Dati previsti dall'articolo 1, comma 32, della legge 6 novembre 2012, n. 190 Informazioni sulle singole procedure	Struttura proponente, Oggetto del bando, Procedura di scelta del contraente, Elenco degli operatori invitati a presentare offerte/Numero di offerenti che hanno partecipato al procedimento, Aggiudicatario, Importo di aggiudicazione, Tempi di completamento dell'opera servizio o fornitura, Importo delle somme liquidate	Tempestivo	Maria Grazia Murru, Responsabile servizi persona scuola Anna Rosa Ciccia, Luana Cocchi, Chiara Montorsi, Erica Regazzi, Gianni Nannetti, Massimiliano Schiavina, Rosa Taddia, Marica Degli Esposti, Roberta Pacchioni, Graziella Barberio, Ivana Bolelli, Lucchi Erica	Chiara Montorsi
Bandi di gara e contratti	Informazioni sulle singole procedure in formato tabellare	Dati previsti dall'articolo 1, comma 32, della legge 6 novembre 2012, n. 190 Informazioni sulle singole procedure	Tabelle riassuntive rese liberamente scaricabili in un formato digitale standard aperto con informazioni sui contratti relative all'anno precedente (nello specifico: Codice Identificativo Gara (CIG), struttura proponente, oggetto del bando, procedura di scelta del contraente, elenco degli operatori invitati a presentare offerte/numero di offerenti che hanno partecipato al procedimento, aggiudicatario, importo di aggiudicazione, tempi di completamento dell'opera servizio o fornitura, importo delle somme liquidate)	Annuale (art. 1, c. 32, l. n. 190/2012)	Maria Grazia Murru, Responsabile servizi persona scuola Anna Rosa Ciccia, Luana Cocchi, Chiara Montorsi, Erica Regazzi, Gianni Nannetti, Massimiliano Schiavina, Rosa Taddia, Marica Degli Esposti, Roberta Pacchioni, Graziella Barberio, Ivana Bolelli, Lucchi Erica	Chiara Montorsi
Bandi di gara e contratti	Atti delle amministrazioni aggiudicatrici e degli enti aggiudicatori distintamente per ogni procedura	Atti relativi alla programmazione di lavori, opere, servizi e forniture	Programma biennale degli acquisti di beni e servizi, programma triennale dei lavori pubblici e relativi aggiornamenti annuali	Tempestivo	Maria Grazia Murru, Responsabile servizi persona scuola Anna Rosa Ciccia, Luana Cocchi, Chiara Montorsi, Erica Regazzi, Gianni Nannetti, Massimiliano Schiavina, Rosa Taddia, Marica Degli Esposti, Roberta Pacchioni, Graziella Barberio, Ivana Bolelli, Lucchi Erica	Chiara Montorsi
			Per ciascuna procedura:			
Bandi di gara e contratti	Atti delle amministrazioni aggiudicatrici e degli enti aggiudicatori distintamente per ogni procedura	Atti relativi alle procedure per l'affidamento di appalti pubblici di servizi, forniture, lavori e opere, di concorsi pubblici di progettazione, di concorsi di idee e di concessioni. Compresi quelli tra enti nell'ambito del settore pubblico di cui all'art. 5 del dlgs n. 50/2016	Avvisi di preinformazione - Avvisi di preinformazione (art. 70, c. 1, 2 e 3, dlgs n. 50/2016); Bandi ed avvisi di preinformazioni (art. 141, dlgs n. 50/2016)	Tempestivo	Maria Grazia Murru, Responsabile servizi persona scuola Anna Rosa Ciccia, Luana Cocchi, Chiara Montorsi, Erica Regazzi, Gianni Nannetti, Massimiliano Schiavina, Rosa Taddia, Marica Degli Esposti, Roberta Pacchioni, Graziella Barberio, Ivana Bolelli, Lucchi Erica	Chiara Montorsi

C00000SEZIONE "AMMINISTRAZIONE TRASPARENTE" - ELENCO DEGLI OBBLIGHI DI PUBBLICAZIONE *

Denominazione sotto-sezione livello 1 (Macrofamiglie)	Denominazione sotto-sezione 2 livello (Tipologie di dati)	Denominazione del singolo obbligo	Contenuti dell'obbligo	Aggiornamento	Responsabile dato e pubblicazione sul sito	Referente e daddeto alla pubblicazione del dato sul sito
Bandi di gara e contratti	Atti delle amministrazioni aggiudicatrici e degli enti aggiudicatori distintamente per ogni procedura	Atti relativi alle procedure per l'affidamento di appalti pubblici di servizi, forniture, lavori e opere, di concorsi pubblici di progettazione, di concorsi di idee e di concessioni. Compresi quelli tra enti nell'ambito del settore pubblico di cui all'art. 5 del dlgs n. 50/2016	Delibera a contrarre o atto equivalente (per tutte le procedure)	Tempestivo		Chiara Montorsi
Bandi di gara e contratti	Atti delle amministrazioni aggiudicatrici e degli enti aggiudicatori distintamente per ogni procedura	Atti relativi alle procedure per l'affidamento di appalti pubblici di servizi, forniture, lavori e opere, di concorsi pubblici di progettazione, di concorsi di idee e di concessioni. Compresi quelli tra enti nell'ambito del settore pubblico di cui all'art. 5 del dlgs n. 50/2016	Avvisi e bandi - Avviso (art. 19, c. 1, dlgs n. 50/2016); Avviso di indagini di mercato (art. 36, c. 7, dlgs n. 50/2016 e Linee guida ANAC); Avviso di formazione elenco operatori economici e pubblicazione elenco (art. 36, c. 7, dlgs n. 50/2016 e Linee guida ANAC); Bandi ed avvisi (art. 36, c. 9, dlgs n. 50/2016); Bandi ed avvisi (art. 73, c. 1, e 4, dlgs n. 50/2016); Bandi ed avvisi (art. 127, c. 1, dlgs n. 50/2016); Avviso periodico indicativo (art. 127, c. 2, dlgs n. 50/2016); Avviso relativo all'esito della procedura; Pubblicazione a livello nazionale di bandi e avvisi; Bando di concorso (art. 153, c. 1, dlgs n. 50/2016); Avviso di aggiudicazione (art. 153, c. 2, dlgs n. 50/2016); Bando di concessione, invito a presentare offerta, documenti di gara (art. 171, c. 1 e 5, dlgs n. 50/2016); Avviso in merito alla modifica dell'ordine di importanza dei criteri, Bando di concessione (art. 173, c. 3, dlgs n. 50/2016); Bando di gara (art. 183, c. 2, dlgs n. 50/2016); Avviso costituzione del privilegio (art. 186, c. 3, dlgs n. 50/2016); Bando di gara (art. 188, c. 3, dlgs n. 50/2016)	Tempestivo	Maria Grazia Murru, Responsabile servizi persona scuola Anna Rosa Ciccìa, Luana Cocchi, Chiara Montorsi, Erica Regazzi, Gianni Nannetti, Massimiliano Schiavina, Rosa Taddia, Marica Degli Esposti, Roberta Pacchioni, Graziella Barberio, Ivana Bolelli, Lucchi Erica	Chiara Montorsi
Bandi di gara e contratti	Atti delle amministrazioni aggiudicatrici e degli enti aggiudicatori distintamente per ogni procedura	Atti relativi alle procedure per l'affidamento di appalti pubblici di servizi, forniture, lavori e opere, di concorsi pubblici di progettazione, di concorsi di idee e di concessioni. Compresi quelli tra enti nell'ambito del settore pubblico di cui all'art. 5 del dlgs n. 50/2016	Avviso sui risultati della procedura di affidamento - Avviso sui risultati della procedura di affidamento con indicazione dei soggetti invitati (art. 36, c. 2, dlgs n. 50/2016); Bando di concorso e avviso sui risultati del concorso (art. 141, dlgs n. 50/2016); Avvisi relativi l'esito della procedura, possono essere raggruppati su base trimestrale (art. 142, c. 3, dlgs n. 50/2016); Elenchi dei verbali delle commissioni di gara	Tempestivo	Maria Grazia Murru, Responsabile servizi persona scuola Anna Rosa Ciccìa, Luana Cocchi, Chiara Montorsi, Erica Regazzi, Gianni Nannetti, Massimiliano Schiavina, Rosa Taddia, Marica Degli Esposti, Roberta Pacchioni, Graziella Barberio, Ivana Bolelli, Lucchi Erica	Chiara Montorsi
Bandi di gara e contratti	Atti delle amministrazioni aggiudicatrici e degli enti aggiudicatori distintamente per ogni procedura	Atti relativi alle procedure per l'affidamento di appalti pubblici di servizi, forniture, lavori e opere, di concorsi pubblici di progettazione, di concorsi di idee e di concessioni. Compresi quelli tra enti nell'ambito del settore pubblico di cui all'art. 5 del dlgs n. 50/2016	Avvisi sistema di qualificazione - Avviso sull'esistenza di un sistema di qualificazione, di cui all'Allegato XIV, parte II, lettera H; Bandi, avviso periodico indicativo; avviso sull'esistenza di un sistema di qualificazione; Avviso di aggiudicazione (art. 140, c. 1, 3 e 4, dlgs n. 50/2016)	Tempestivo	Maria Grazia Murru, Responsabile servizi persona scuola Anna Rosa Ciccìa, Luana Cocchi, Chiara Montorsi, Erica Regazzi, Gianni Nannetti, Massimiliano Schiavina, Rosa Taddia, Marica Degli Esposti, Roberta Pacchioni, Graziella Barberio, Ivana Bolelli, Lucchi Erica	Chiara Montorsi
Bandi di gara e contratti	Atti delle amministrazioni aggiudicatrici e degli enti aggiudicatori distintamente per ogni procedura	Atti relativi alle procedure per l'affidamento di appalti pubblici di servizi, forniture, lavori e opere, di concorsi pubblici di progettazione, di concorsi di idee e di concessioni. Compresi quelli tra enti nell'ambito del settore pubblico di cui all'art. 5 del dlgs n. 50/2016	Affidamenti Gli atti relativi agli affidamenti diretti di lavori, servizi e forniture di somma urgenza e di protezione civile, con specifica dell'affidatario, delle modalità della scelta e delle motivazioni che non hanno consentito il ricorso alle procedure ordinarie (art. 163, c. 10, dlgs n. 50/2016); tutti gli atti connessi agli affidamenti in house in formato open data di appalti pubblici e contratti di concessione tra enti (art. 192 c. 3, dlgs n. 50/2016)	Tempestivo	Maria Grazia Murru, Responsabile servizi persona scuola Anna Rosa Ciccìa, Luana Cocchi, Chiara Montorsi, Erica Regazzi, Gianni Nannetti, Massimiliano Schiavina, Rosa Taddia, Marica Degli Esposti, Roberta Pacchioni, Graziella Barberio, Ivana Bolelli, Lucchi Erica	Chiara Montorsi
Bandi di gara e contratti	Atti delle amministrazioni aggiudicatrici e degli enti aggiudicatori distintamente per ogni procedura	Atti relativi alle procedure per l'affidamento di appalti pubblici di servizi, forniture, lavori e opere, di concorsi pubblici di progettazione, di concorsi di idee e di concessioni. Compresi quelli tra enti nell'ambito del settore pubblico di cui all'art. 5 del dlgs n. 50/2016	Informazioni ulteriori - Contributi e resoconti degli incontri con portatori di interessi unitamente ai progetti di fattibilità di grandi opere e ai documenti predisposti dalla stazione appaltante (art. 22, c. 1, dlgs n. 50/2016); Informazioni ulteriori, complementari o aggiuntive rispetto a quelle previste dal Codice; Elenco ufficiali operatori economici (art. 90, c. 10, dlgs n. 50/2016)	Tempestivo	Maria Grazia Murru, Responsabile servizi persona scuola Anna Rosa Ciccìa, Luana Cocchi, Chiara Montorsi, Erica Regazzi, Gianni Nannetti, Massimiliano Schiavina, Rosa Taddia, Marica Degli Esposti, Roberta Pacchioni, Graziella Barberio, Ivana Bolelli, Lucchi Erica	Chiara Montorsi

C00000SEZIONE "AMMINISTRAZIONE TRASPARENTE" - ELENCO DEGLI OBBLIGHI DI PUBBLICAZIONE *

Denominazione sotto-sezione livello 1 (Macrofamiglie)	Denominazione sotto-sezione 2 livello (Tipologie di dati)	Denominazione del singolo obbligo	Contenuti dell'obbligo	Aggiornamento	Responsabile dato e pubblicazione sul sito	Referente e daddato alla pubblicazione del dato sul sito
Bandi di gara e contratti	Atti delle amministrazioni aggiudicatrici e degli enti aggiudicatori distintamente per ogni procedura	Provvedimento che determina le esclusioni dalla procedura di affidamento e le ammissioni all'esito delle valutazioni dei requisiti soggettivi, economico-finanziari e tecnico-professionali.	Provvedimenti di esclusione e di ammissione (entro 2 giorni dalla loro adozione)	Tempestivo	Maria Grazia Murru, Responsabile servizi persona scuola Anna Rosa Ciccia, Luana Cocchi, Chiara Montorsi, Erica Regazzi, Gianni Nannetti, Massimiliano Schiavina, Rosa Taddia, Marica Degli Esposti, Roberta Pacchioni, Graziella Barberio, Ivana Bolelli, Lucchi Erica	Chiara Montorsi
Bandi di gara e contratti	Atti delle amministrazioni aggiudicatrici e degli enti aggiudicatori distintamente per ogni procedura	Composizione della commissione giudicatrice e i curricula dei suoi componenti.	Composizione della commissione giudicatrice e i curricula dei suoi componenti.	Tempestivo	Maria Grazia Murru, Responsabile servizi persona scuola Anna Rosa Ciccia, Luana Cocchi, Chiara Montorsi, Erica Regazzi, Gianni Nannetti, Massimiliano Schiavina, Rosa Taddia, Marica Degli Esposti, Roberta Pacchioni, Graziella Barberio, Ivana Bolelli, Lucchi Erica	Chiara Montorsi
Bandi di gara e contratti	Atti delle amministrazioni aggiudicatrici e degli enti aggiudicatori distintamente per ogni procedura	Contratti	Testo integrale di tutti i contratti di acquisto di beni e di servizi di importo unitario stimato superiore a 1 milione di euro in esecuzione del programma biennale e suoi aggiornamenti	Tempestivo	Maria Grazia Murru, Responsabile servizi persona scuola Anna Rosa Ciccia, Luana Cocchi, Chiara Montorsi, Erica Regazzi, Gianni Nannetti, Massimiliano Schiavina, Rosa Taddia, Marica Degli Esposti, Roberta Pacchioni, Graziella Barberio, Ivana Bolelli, Lucchi Erica	Chiara Montorsi
Bandi di gara e contratti	Atti delle amministrazioni aggiudicatrici e degli enti aggiudicatori distintamente per ogni procedura	Resoconti della gestione finanziaria dei contratti al termine della loro esecuzione	Resoconti della gestione finanziaria dei contratti al termine della loro esecuzione	Tempestivo	Maria Grazia Murru, Responsabile servizi persona scuola Anna Rosa Ciccia, Luana Cocchi, Chiara Montorsi, Erica Regazzi, Gianni Nannetti, Massimiliano Schiavina, Rosa Taddia, Marica Degli Esposti, Roberta Pacchioni, Graziella Barberio, Ivana Bolelli, Lucchi Erica	Chiara Montorsi
Sovvenzioni, contributi, sussidi, vantaggi economici	Criteri e modalità	Criteri e modalità	Atti con i quali sono determinati i criteri e le modalità cui le amministrazioni devono attenersi per la concessione di sovvenzioni, contributi, sussidi ed ausili finanziari e l'attribuzione di vantaggi economici di qualunque genere a persone ed enti pubblici e privati	Tempestivo (ex art. 8, d.lgs. n. 33/2013)	Maria Grazia Murru, Responsabile servizi persona scuola Anna Rosa Ciccia, Luana Cocchi, Chiara Montorsi, Erica Regazzi, Gianni Nannetti, Massimiliano Schiavina, Rosa Taddia, Marica Degli Esposti, Roberta Pacchioni, Graziella Barberio, Ivana Bolelli, Lucchi Erica	Chiara Montorsi
Sovvenzioni, contributi, sussidi, vantaggi economici	Atti di concessione	Atti di concessione (da pubblicare in tabelle creando un collegamento con la pagina nella quale sono riportati i dati dei relativi provvedimenti finali) (NB: è fatto divieto di diffusione di dati da cui sia possibile ricavare informazioni relative allo stato di salute e alla situazione di disagio economico-sociale degli interessati, come previsto dall'art. 26, c. 4, del d.lgs. n. 33/2013)	Atti di concessione di sovvenzioni, contributi, sussidi ed ausili finanziari alle imprese e comunque di vantaggi economici di qualunque genere a persone ed enti pubblici e privati di importo superiore a mille euro	Tempestivo (art. 26, c. 3, d.lgs. n. 33/2013)	Maria Grazia Murru, Responsabile servizi persona scuola Anna Rosa Ciccia, Luana Cocchi, Chiara Montorsi, Erica Regazzi, Gianni Nannetti, Massimiliano Schiavina, Rosa Taddia, Marica Degli Esposti, Roberta Pacchioni, Graziella Barberio, Ivana Bolelli, Lucchi Erica	Chiara Montorsi
			Per ciascun atto:			
Sovvenzioni, contributi, sussidi, vantaggi economici	Atti di concessione	Atti di concessione	1) nome dell'impresa o dell'ente e i rispettivi dati fiscali o il nome di altro soggetto beneficiario	Tempestivo (art. 26, c. 3, d.lgs. n. 33/2013)	responsabile servizi persona scuola, Erica Regazzi, Roberta Pacchioni	Chiara Montorsi
Sovvenzioni, contributi, sussidi, vantaggi economici	Atti di concessione	Atti di concessione	2) importo del vantaggio economico corrisposto	Tempestivo (art. 26, c. 3, d.lgs. n. 33/2013)		Chiara Montorsi
Sovvenzioni, contributi, sussidi, vantaggi economici	Atti di concessione	Atti di concessione	3) norma o titolo a base dell'attribuzione	Tempestivo (art. 26, c. 3, d.lgs. n. 33/2013)	responsabile servizi persona scuola, Erica Regazzi, Roberta Pacchioni	Chiara Montorsi

C00000SEZIONE "AMMINISTRAZIONE TRASPARENTE" - ELENCO DEGLI OBBLIGHI DI PUBBLICAZIONE *

Denominazione sotto-sezione livello 1 (Macrofamiglie)	Denominazione sotto-sezione 2 livello (Tipologie di dati)	Denominazione del singolo obbligo	Contenuti dell'obbligo	Aggiornamento	Responsabile dato e pubblicazione sul sito	Referente e daddato alla pubblicazione del dato sul sito
Sovvenzioni, contributi, sussidi, vantaggi economici	Atti di concessione	Atti di concessione	4) ufficio e funzionario o dirigente responsabile del relativo procedimento amministrativo	Tempestivo (art. 26, c. 3, d.lgs. n. 33/2013)	responsabile servizi persona scuola, Erica Regazzi, Roberta Pacchioni	Chiara Montorsi
Sovvenzioni, contributi, sussidi, vantaggi economici	Atti di concessione	Atti di concessione	5) modalità seguita per l'individuazione del beneficiario	Tempestivo (art. 26, c. 3, d.lgs. n. 33/2013)	responsabile servizi persona scuola, Erica Regazzi, Roberta Pacchioni	Chiara Montorsi
Sovvenzioni, contributi, sussidi, vantaggi economici	Atti di concessione	Atti di concessione	6) link al progetto selezionato	Tempestivo (art. 26, c. 3, d.lgs. n. 33/2013)	responsabile servizi persona scuola, Erica Regazzi, Roberta Pacchioni	Chiara Montorsi
Sovvenzioni, contributi, sussidi, vantaggi economici	Atti di concessione	Atti di concessione	7) link al curriculum vitae del soggetto incaricato	Tempestivo (art. 26, c. 3, d.lgs. n. 33/2013)	responsabile servizi persona scuola, Erica Regazzi, Roberta Pacchioni	Chiara Montorsi
Sovvenzioni, contributi, sussidi, vantaggi economici	Atti di concessione	Atti di concessione	Elenco (in formato tabellare aperto) dei soggetti beneficiari degli atti di concessione di sovvenzioni, contributi, sussidi ed ausili finanziari alle imprese e di attribuzione di vantaggi economici di qualunque genere a persone ed enti pubblici e privati di importo superiore a mille euro	Annuale (art. 27, c. 2, d.lgs. n. 33/2013)	responsabile servizi persona scuola, Erica Regazzi, Roberta Pacchioni	Chiara Montorsi
Bilanci	Bilancio preventivo e consuntivo	Bilancio preventivo	Documenti e allegati del bilancio preventivo, nonché dati relativi al bilancio di previsione di ciascun anno in forma sintetica, aggregata e semplificata, anche con il ricorso a rappresentazioni grafiche	Tempestivo (ex art. 8, d.lgs. n. 33/2013)	responsabile servizi persona scuola, Erica Regazzi, Roberta Pacchioni	Chiara Montorsi
Bilanci	Bilancio preventivo e consuntivo		Dati relativi alle entrate e alla spesa dei bilanci preventivi in formato tabellare aperto in modo da consentire l'esportazione, il trattamento e il riutilizzo.	Tempestivo (ex art. 8, d.lgs. n. 33/2013)	responsabile servizi persona scuola, Erica Regazzi, Roberta Pacchioni	Chiara Montorsi
Bilanci	Bilancio preventivo e consuntivo	Bilancio consuntivo	Documenti e allegati del bilancio consuntivo, nonché dati relativi al bilancio consuntivo di ciascun anno in forma sintetica, aggregata e semplificata, anche con il ricorso a rappresentazioni grafiche	Tempestivo (ex art. 8, d.lgs. n. 33/2013)	Direttore area finanziaria Marica Degli Esposti	Chiara Montorsi
Bilanci	Bilancio preventivo e consuntivo		Dati relativi alle entrate e alla spesa dei bilanci consuntivi in formato tabellare aperto in modo da consentire l'esportazione, il trattamento e il riutilizzo.	Tempestivo (ex art. 8, d.lgs. n. 33/2013)	Direttore area finanziaria Marica Degli Esposti	Chiara Montorsi
Bilanci	Piano degli indicatori e dei risultati attesi di bilancio	Piano degli indicatori e dei risultati attesi di bilancio	Piano degli indicatori e risultati attesi di bilancio, con l'integrazione delle risultanze osservate in termini di raggiungimento dei risultati attesi e le motivazioni degli eventuali scostamenti e gli aggiornamenti in corrispondenza di ogni nuovo esercizio di bilancio, sia tramite la specificazione di nuovi obiettivi e indicatori, sia attraverso l'aggiornamento dei valori obiettivo e la soppressione di obiettivi già raggiunti oppure oggetto di ripianificazione	Tempestivo (ex art. 8, d.lgs. n. 33/2013)	Direttore area finanziaria Marica Degli Esposti	Chiara Montorsi
Beni immobili e gestione patrimonio	Patrimonio immobiliare	Patrimonio immobiliare	Informazioni identificative degli immobili posseduti e detenuti	Tempestivo (ex art. 8, d.lgs. n. 33/2013)	Direttore area finanziaria Marica Degli Esposti	Chiara Montorsi
Beni immobili e gestione patrimonio	Canoni di locazione o affitto	Canoni di locazione o affitto	Canoni di locazione o di affitto versati o percepiti	Tempestivo (ex art. 8, d.lgs. n. 33/2013)	Direttore area finanziaria Marica Degli Esposti	Chiara Montorsi
Controlli e rilievi sull'amministrazione	Organismi indipendenti di valutazione, nuclei di valutazione o altri organismi con funzioni analoghe	Atti degli Organismi indipendenti di valutazione, nuclei di valutazione o altri organismi con funzioni analoghe	Attestazione dell'OIV o di altra struttura analoga nell'assolvimento degli obblighi di pubblicazione	Annuale e in relazione a delibere A.N.A.C.	Anna Rosa Ciccia	Chiara Montorsi
Controlli e rilievi sull'amministrazione	Organismi indipendenti di valutazione, nuclei di valutazione o altri organismi con funzioni analoghe	Atti degli Organismi indipendenti di valutazione, nuclei di valutazione o altri organismi con funzioni analoghe	Documento dell'OIV di validazione della Relazione sulla Performance (art. 14, c. 4, lett. c), d.lgs. n. 150/2009)	Tempestivo	Anna Rosa Ciccia	Chiara Montorsi

C00000SEZIONE "AMMINISTRAZIONE TRASPARENTE" - ELENCO DEGLI OBBLIGHI DI PUBBLICAZIONE *

Denominazione sotto-sezione livello 1 (Macrofamiglie)	Denominazione sotto-sezione 2 livello (Tipologie di dati)	Denominazione del singolo obbligo	Contenuti dell'obbligo	Aggiornamento	Responsabile dato e pubblicazione sul sito	Referente e daddato alla pubblicazione del dato sul sito
Controlli e rilievi sull'amministrazione	Organismi indipendenti di valutazione, nuclei di valutazione o altri organismi con funzioni analoghe	Atti degli Organismi indipendenti di valutazione, nuclei di valutazione o altri organismi con funzioni analoghe	Relazione dell'OIV sul funzionamento complessivo del Sistema di valutazione, trasparenza e integrità dei controlli interni (art. 14, c. 4, lett. a), d.lgs. n. 150/2009)	Tempestivo	Anna Rosa Ciccìa	Chiara Montorsi
Controlli e rilievi sull'amministrazione	Organismi indipendenti di valutazione, nuclei di valutazione o altri organismi con funzioni analoghe	Atti degli Organismi indipendenti di valutazione, nuclei di valutazione o altri organismi con funzioni analoghe	Altri atti degli organismi indipendenti di valutazione, nuclei di valutazione o altri organismi con funzioni analoghe, procedendo all'indicazione in forma anonima dei dati personali eventualmente presenti	Tempestivo (ex art. 8, d.lgs. n. 33/2013)	Anna Rosa Ciccìa	Chiara Montorsi
Controlli e rilievi sull'amministrazione	Organi di revisione amministrativa e contabile	Relazioni degli organi di revisione amministrativa e contabile	Relazioni degli organi di revisione amministrativa e contabile al bilancio di previsione o budget, alle relative variazioni e al conto consuntivo o bilancio di esercizio	Tempestivo (ex art. 8, d.lgs. n. 33/2013)	Anna Rosa Ciccìa	Chiara Montorsi
Controlli e rilievi sull'amministrazione	Corte dei conti	Rilievi Corte dei conti	Tutti i rilievi della Corte dei conti ancorchè non recepiti riguardanti l'organizzazione e l'attività delle amministrazioni stesse e dei loro uffici	Tempestivo (ex art. 8, d.lgs. n. 33/2013)	Anna Rosa Ciccìa	Chiara Montorsi
Servizi erogati	Carta dei servizi e standard di qualità	Carta dei servizi e standard di qualità	Carta dei servizi o documento contenente gli standard di qualità dei servizi pubblici	Tempestivo (ex art. 8, d.lgs. n. 33/2013)	Direttore area finanziaria Marica Degli Esposti	Chiara Montorsi
Servizi erogati	Class action	Class action	Notizia del ricorso in giudizio proposto dai titolari di interessi giuridicamente rilevanti ed omogenei nei confronti delle amministrazioni e dei concessionari di servizio pubblico al fine di ripristinare il corretto svolgimento della funzione o la corretta erogazione di un servizio	Tempestivo	Direttore area finanziaria Marica Degli Esposti	Chiara Montorsi
Servizi erogati	Class action	Class action	Sentenza di definizione del giudizio	Tempestivo	Maria Grazia Murru, responsabile servizi persona scuola Anna Rosa Ciccìa,	Chiara Montorsi
Servizi erogati	Class action	Class action	Misure adottate in ottemperanza alla sentenza	Tempestivo	Anna Rosa Ciccìa	Chiara Montorsi
Servizi erogati	Costi contabilizzati	Costi contabilizzati (da pubblicare in tabelle)	Costi contabilizzati dei servizi erogati agli utenti, sia finali che intermedi e il relativo andamento nel tempo	Annuale (art. 10, c. 5, d.lgs. n. 33/2013)	Anna Rosa Ciccìa	Chiara Montorsi
Servizi erogati	Servizi in rete	parte degli utenti rispetto alla qualità dei servizi in rete e statistiche di utilizzo dei servizi in rete	Risultati delle rilevazioni sulla soddisfazione da parte degli utenti rispetto alla qualità dei servizi in rete resi all'utente, anche in termini di fruibilità, accessibilità e tempestività, statistiche di utilizzo dei servizi in rete.	Tempestivo	Anna Rosa Ciccìa	Chiara Montorsi
Pagamenti dell'Amministrazione	Dati sui pagamenti	Dati sui pagamenti (da pubblicare in tabelle)	Dati sui propri pagamenti in relazione alla tipologia di spesa sostenuta, all'ambito temporale di riferimento e ai beneficiari	Trimestrale (in fase di prima attuazione semestrale)	Direttore area finanziaria Marica Degli Esposti	Chiara Montorsi
Pagamenti dell'Amministrazione	Indicatore di tempestività dei pagamenti	Indicatore di tempestività dei pagamenti	Indicatore dei tempi medi di pagamento relativi agli acquisti di beni, servizi, prestazioni professionali e forniture (indicatore annuale di tempestività dei pagamenti)	Annuale (art. 33, c. 1, d.lgs. n. 33/2013)	Direttore area finanziaria Marica Degli Esposti	Chiara Montorsi
Pagamenti dell'Amministrazione	Indicatore di tempestività dei pagamenti		Indicatore trimestrale di tempestività dei pagamenti	Trimestrale (art. 33, c. 1, d.lgs. n. 33/2013)	Direttore area finanziaria Marica Degli Esposti	Chiara Montorsi
Pagamenti dell'Amministrazione	Indicatore di tempestività dei pagamenti	Ammontare complessivo dei debiti	Ammontare complessivo dei debiti e il numero delle imprese creditrici	Annuale (art. 33, c. 1, d.lgs. n. 33/2013)	Direttore area finanziaria Marica Degli Esposti	Chiara Montorsi
Pagamenti dell'Amministrazione	IBAN e pagamenti informatici	IBAN e pagamenti informatici	Nelle richieste di pagamento: i codici IBAN identificativi del conto di pagamento, ovvero di imputazione del versamento in Tesoreria, tramite i quali i soggetti versanti possono effettuare i pagamenti mediante bonifico bancario o postale, ovvero gli identificativi del conto corrente postale sul quale i soggetti versanti possono effettuare i pagamenti mediante bollettino postale, nonchè i codici identificativi del pagamento da indicare obbligatoriamente per il versamento	Tempestivo (ex art. 8, d.lgs. n. 33/2013)	Direttore area finanziaria Marica Degli Esposti	Chiara Montorsi
Opere pubbliche	Nuclei di valutazione e verifica degli investimenti pubblici	Informazioni relative ai nuclei di valutazione e verifica degli investimenti pubblici (art. 1, l. n. 144/1999)	Informazioni relative ai nuclei di valutazione e verifica degli investimenti pubblici, incluse le funzioni e i compiti specifici ad essi attribuiti, le procedure e i criteri di individuazione dei componenti e i loro nominativi (obbligo previsto per le amministrazioni centrali e regionali)	Tempestivo (ex art. 8, d.lgs. n. 33/2013)	Direttore area finanziaria Marica Degli Esposti	Chiara Montorsi
Opere pubbliche	Atti di programmazione delle opere pubbliche	Atti di programmazione delle opere pubbliche	Atti di programmazione delle opere pubbliche (link alla sotto-sezione "bandi di gara e contratti"). A titolo esemplificativo: - Programma triennale dei lavori pubblici, nonchè i relativi aggiornamenti annuali, ai sensi art. 21 d.lgs. n. 50/2016 - Documento pluriennale di pianificazione ai sensi dell'art. 2 del d.lgs. n. 228/2011, (per i Ministeri)	Tempestivo (art.8, c. 1, d.lgs. n. 33/2013)	Direttore area finanziaria Marica Degli Esposti	Chiara Montorsi

C00000SEZIONE "AMMINISTRAZIONE TRASPARENTE" - ELENCO DEGLI OBBLIGHI DI PUBBLICAZIONE *

Denominazione sotto-sezione livello 1 (Macrofamiglie)	Denominazione sotto-sezione 2 livello (Tipologie di dati)	Denominazione del singolo obbligo	Contenuti dell'obbligo	Aggiornamento	Responsabile dato e pubblicazione sul sito	Referente e daddeto alla pubblicazione del dato sul sito
Opere pubbliche	Tempi costi e indicatori di realizzazione delle opere pubbliche	Tempi, costi unitari e indicatori di realizzazione delle opere pubbliche in corso o completate. (da pubblicare in tabelle, sulla base dello schema tipo redatto dal Ministero dell'economia e della finanza d'intesa con l'Autorità nazionale anticorruzione)	Informazioni relative ai tempi e agli indicatori di realizzazione delle opere pubbliche in corso o completate	Tempestivo (art. 38, c. 1, d.lgs. n. 33/2013)	Direttore area finanziaria Marica Degli Esposti	Chiara Montorsi
Opere pubbliche	Tempi costi e indicatori di realizzazione delle opere pubbliche		Informazioni relative ai costi unitari di realizzazione delle opere pubbliche in corso o completate	Tempestivo (art. 38, c. 1, d.lgs. n. 33/2013)	Direttore area finanziaria Marica Degli Esposti	Chiara Montorsi
Pianificazione e governo del territorio		Pianificazione e governo del territorio (da pubblicare in tabelle)	Atti di governo del territorio quali, tra gli altri, piani territoriali, piani di coordinamento, piani paesistici, strumenti urbanistici, generali e di attuazione, nonché le loro varianti	Tempestivo (art. 39, c. 1, d.lgs. n. 33/2013)	Maria Grazia Murru	Chiara Montorsi
Pianificazione e governo del territorio		Pianificazione e governo del territorio (da pubblicare in tabelle)	Documentazione relativa a ciascun procedimento di presentazione e approvazione delle proposte di trasformazione urbanistica di iniziativa privata o pubblica in variante allo strumento urbanistico generale comunque denominato vigente nonché delle proposte di trasformazione urbanistica di iniziativa privata o pubblica in attuazione dello strumento urbanistico generale vigente che comportino premialità edificatorie a fronte dell'impegno dei privati alla realizzazione di opere di urbanizzazione extra oneri o della cessione di aree o volumetrie per finalità di pubblico interesse	Tempestivo (ex art. 8, d.lgs. n. 33/2013)	Maria Grazia Murru	Chiara Montorsi
Interventi straordinari e di emergenza	Interventi straordinari e di emergenza	Interventi straordinari e di emergenza (da pubblicare in tabelle)	Provvedimenti adottati concernenti gli interventi straordinari e di emergenza che comportano deroghe alla legislazione vigente, con l'indicazione espressa delle norme di legge eventualmente derogate e dei motivi della deroga, nonché con l'indicazione di eventuali atti amministrativi o giurisdizionali intervenuti	Tempestivo (ex art. 8, d.lgs. n. 33/2013)	Maria Grazia Murru, Gianni Nannetti	Chiara Montorsi
Interventi straordinari e di emergenza	Interventi straordinari e di emergenza	Interventi straordinari e di emergenza (da pubblicare in tabelle)	Termini temporali eventualmente fissati per l'esercizio dei poteri di adozione dei provvedimenti straordinari	Tempestivo (ex art. 8, d.lgs. n. 33/2013)	Maria Grazia Murru, Gianni Nannetti	Chiara Montorsi
Interventi straordinari e di emergenza	Interventi straordinari e di emergenza	Interventi straordinari e di emergenza (da pubblicare in tabelle)	Costo previsto degli interventi e costo effettivo sostenuto dall'amministrazione	Tempestivo (ex art. 8, d.lgs. n. 33/2013)	Maria Grazia Murru	Chiara Montorsi
Altri contenuti	Prevenzione della Corruzione	Piano triennale per la prevenzione della corruzione e della trasparenza	Piano triennale per la prevenzione della corruzione e della trasparenza e suoi allegati, le misure integrative di prevenzione della corruzione individuate ai sensi dell'articolo 1, comma 2-bis della legge n. 190 del 2012, (MOG 231)	Annuale	Anna Rosa Ciccio	Chiara Montorsi
Altri contenuti	Prevenzione della Corruzione	Responsabile della prevenzione della corruzione e della trasparenza	Responsabile della prevenzione della corruzione e della trasparenza	Tempestivo	Anna Rosa Ciccio	Chiara Montorsi
Altri contenuti	Prevenzione della Corruzione	Regolamenti per la prevenzione e la repressione della corruzione e dell'illegalità	Regolamenti per la prevenzione e la repressione della corruzione e dell'illegalità (laddove adottati)	Tempestivo	Anna Rosa Ciccio	Chiara Montorsi
Altri contenuti	Prevenzione della Corruzione	Relazione del responsabile della prevenzione della corruzione e della trasparenza	Relazione del responsabile della prevenzione della corruzione recante i risultati dell'attività svolta (entro il 15 dicembre di ogni anno)	Annuale (ex art. 1, c. 14, L. n. 190/2012)	Anna Rosa Ciccio	Chiara Montorsi
Altri contenuti	Prevenzione della Corruzione	Provvedimenti adottati dall'A.N.A.C. ed atti di adeguamento a tali provvedimenti	Provvedimenti adottati dall'A.N.A.C. ed atti di adeguamento a tali provvedimenti in materia di vigilanza e controllo nell'anticorruzione	Tempestivo	Anna Rosa Ciccio	Chiara Montorsi
Altri contenuti	Prevenzione della Corruzione	Atti di accertamento delle violazioni	Atti di accertamento delle violazioni delle disposizioni di cui al d.lgs. n. 39/2013	Tempestivo	Anna Rosa Ciccio	Chiara Montorsi
Altri contenuti	Accesso Civico	Accesso civico "semplice" concernente dati, documenti e informazioni soggetti a pubblicazione obbligatoria	Nome del Responsabile della prevenzione della corruzione e della trasparenza cui è presentata la richiesta di accesso civico, nonché modalità per l'esercizio di tale diritto, con indicazione dei recapiti telefonici e delle caselle di posta elettronica istituzionale e nome del titolare del potere sostitutivo, attivabile nei casi di ritardo o mancata risposta, con indicazione dei recapiti telefonici e delle caselle di posta elettronica istituzionale	Tempestivo	Anna Rosa Ciccio	Chiara Montorsi
Altri contenuti	Accesso Civico	Accesso civico "generalizzato" concernente dati e documenti ulteriori	Nomi Uffici competenti cui è presentata la richiesta di accesso civico, nonché modalità per l'esercizio di tale diritto, con indicazione dei recapiti telefonici e delle caselle di posta elettronica istituzionale	Tempestivo	Anna Rosa Ciccio	Chiara Montorsi
Altri contenuti	Accesso Civico	Registro degli accessi	Elenco delle richieste di accesso (atti, civico e generalizzato) con indicazione dell'oggetto e della data della richiesta nonché del relativo esito con la data della decisione	Semestrale	Anna Rosa Ciccio	Chiara Montorsi

C00000SEZIONE "AMMINISTRAZIONE TRASPARENTE" - ELENCO DEGLI OBBLIGHI DI PUBBLICAZIONE *

Denominazione sotto-sezione livello 1 (Macrofamiglie)	Denominazione sotto-sezione 2 livello (Tipologie di dati)	Denominazione del singolo obbligo	Contenuti dell'obbligo	Aggiornamento	Responsabile dato e pubblicazione sul sito	Referente e daddeto alla pubblicazione del dato sul sito
Altri contenuti	Accessibilità e Catalogo dei dati, metadati e banche dati	Catalogo dei dati, metadati e delle banche dati	Catalogo dei dati, dei metadati definitivi e delle relative banche dati in possesso delle amministrazioni, da pubblicare anche tramite link al Repertorio nazionale dei dati territoriali (www.rndt.gov.it), al catalogo dei dati della PA e delle banche dati www.dat.gov.it e http://basidati.agid.gov.it catalogo gestiti da AGID	Tempestivo	Unione Responsabile Siat	Chiara Montorsi
Altri contenuti	Accessibilità e Catalogo dei dati, metadati e banche dati	Regolamenti	Regolamenti che disciplinano l'esercizio della facoltà di accesso telematico e il riutilizzo dei dati, fatti salvi i dati presenti in Anagrafe tributaria	Annuale	Unione Responsabile Siat	Chiara Montorsi
Altri contenuti	Accessibilità e Catalogo dei dati, metadati e banche dati	Obiettivi di accessibilità (da pubblicare secondo le indicazioni contenute nella circolare dell'Agenzia per l'Italia digitale n. 1/2016 e s.m.i.)	Obiettivi di accessibilità dei soggetti disabili agli strumenti informatici per l'anno corrente (entro il 31 marzo di ogni anno) e lo stato di attuazione del "piano per l'utilizzo del telelavoro" nella propria organizzazione	Annuale (ex art. 9, c. 7, D.L. n. 179/2012)	Unione Responsabile Siat	Chiara Montorsi
Altri contenuti	Video sorveglianza	Sistema di Video sorveglianza sul territorio comunale	Sistema di Video sorveglianza sul territorio comunale	Tempestivo	Unione Terred'acqua responsabile corpo Polizia Locale	Chiara Montorsi
Altri contenuti	Dati ulteriori	Dati ulteriori (NB: nel caso di pubblicazione di dati non previsti da norme di legge si deve procedere alla anonimizzazione dei dati personali eventualmente presenti, in virtù di quanto disposto dall'art. 4, c. 3, del d.lgs. n. 33/2013)	Dati, informazioni e documenti ulteriori che le pubbliche amministrazioni non hanno l'obbligo di pubblicare ai sensi della normativa vigente e che non sono riconducibili alle sottosezioni indicate		

* I dati oggetto di pubblicazione obbligatoria solo modificati dal dlgs 97/2016 è opportuno rimangano pubblicati sui siti (es. dati dei dirigenti già pubblicati ai sensi dell'art. 15 del previgente testo del dlgs 33/2013)